工商晚報
THE KUNG SHEUNG EVENING NEWS
43, Des Voeux Road, Central
HONG KONG
Cable Address 2075
P. O. Box 62
督印及承印：工商日報有限公司
地址：香港德輔道中四十三號
電話：編輯部：式六七八九 採訪部：二五二五二 營業部：式四式九六 廣告部：二式一六〇 社長室：式五四九五 電報掛號：二〇七五 郵政信箱：六十式號
新聞紙第六七二七號

今日天氣：輕微東北風，後轉東南風，天色晴朗。

永珍城內殺聲震天 白赤兩軍肉搏戰

康黎所屬部隊紛紛衝出投降 城西地區全入諾沙旺軍手中

【永珍十四日路透社電】永珍市街，本日傳出濃密之機關槍聲，因親共與反共部隊，均對此個寮國行政首都進行一次劇烈之爭奪戰。永珍於本夜約略被截斷為兩部，康黎所部佩有紅臂章之親共部隊，刻正據守西半部，諾沙旺所部佩有白臂章之軍隊，則堅守東半部。在中心區之陸軍總部，經被摧毀，各報記者所留駐之星座酒店，曾直接中彈三次。在該酒店內并無一人受傷。由共黨戰鬥寮國部隊與傘兵所編成之康黎部隊，經已至少獲得由蘇聯飛機所運來四門曲射砲與六門重迫擊砲之供應。此次戰役，係於昨日下午右翼部隊進抵該城時所開始發生者。彼等不久即遭受來自紅臂章部隊猛烈迫擊砲火之還擊。雖則死傷人數在最初顯係異常輕微，但各市街不久即滿佈砲彈空殼、被連根拔起之樹木與破片，迫擊砲與機關槍之響音，曾震撼全城。在總務部附近發生一次猛烈之砲戰後，佩有紅臂章之部隊即高舉雙手紛紛衝出投降。彼等在獲得白臂章之後，即參加進攻之部隊作戰。在發生廿八小時巷戰之後，城內居民本日仍閉門不出。迫擊砲彈經已將陸軍總部炸毀（曼谷泰國人士所接獲之消息稱：康黎所部軍隊，於今晨曾重佔該陸軍總部）。在華盛頓由永珍所聯合發出之一項通訊，謂該陸軍總部經已「發生大火」。諾沙旺所部「白軍」，有一個時期曾徐徐被迫退出該城，但彼等隨後在城北美國新聞處大廈門外堅決抵抗，彼等卒逐漸打回城內。此舉觸發迄今為止最為頑強之戰事，但雙方於入夜時顯然未有獲得任何進展。據悉：歐洲人并無若何死傷。

【曼谷十四日美聯社電】據星期三消息：諾沙旺將軍所部軍隊，在彼等對康黎所部傘兵發動一次成功的反攻之後，於星期三下午正極力奮戰，俾保留對永珍之控制權。據此間美國大使館於星期三晚由寮國首都永珍所接獲之消息稱：諾沙旺將軍之部隊，於星期二在佔領永珍城大部份地區之後，曾被逐出該城，但彼等於星期三下午發動一項反攻，并重佔永珍電台與其他重要據點。大使館發言人謂，諾沙旺將軍總係由南面與東面向該城移動。該發言人謂：在城內中心區之寮國陸軍總部，在星期三之戰事中經被燒為平地。同時，泰國外長乃巳爾於星期三下午告知各報記者，謂并無泰國士兵曾被派往寮國。

中越共發出叫囂後 美注視寮國戰局 防中越共兵加入

如果共方出兵即將引起熱戰

【倫敦十四日路透社電】中共本日提出通告，謂彼等「將作其大之努力，俾維持各項日內瓦協定，并阻止美帝干涉寮國內戰」。北平所發表由新華社所引述之一項官方聲明，并謂北平將與蘇聯、北越及對該問題有關之其他國家「一要決議在一起」，該聲明力謂：在寮國刻正進行之「大規模內戰，係美帝及其走狗泰國反動政府當局硬生生干涉寮國內政之結果」。據稱：「寮國之主權與獨立，因此經已遭受破壞，對寮國問題所達成之一九五四年日內瓦協定，亦經被破壞，寮中南半島之和平現面臨嚴重之威脅。」該項聲明并警告美政府與泰國「立即停止彼等在寮國之干預及侵略行動」，否則彼等必需担負對各項後果之全部責任。

【華盛頓十四日美聯社電】美國對于右翼部隊及左翼部隊刻在永珍之爭奪戰，至感關懷。有關共黨北越部隊或會干預之可能性，乃懸而未決。美官員對永珍之戰鬥，嚴密注視。共黨北越首都河內之電台之廣播，似已準備為支援戰鬥寮國游擊隊而開路。美國官員謂：迄今為止，寮國親西方政府并未向東南亞公約組織求援。該公約之任何干預，必須先由寮國政府提出請求方可。此間東南亞公約組織官員謂：如北越派兵進入寮國，此將被視為對外侵略。繼而該公約會員國必須遵照憲章採取行動以應付一種共同危險。此間美國官員認為假如中共或北越循著韓戰方式派遣志願軍參戰，則此亦屬一種對外侵略行動。美國軍方希望能局限于寮國一地，因而可以避免在東南亞發生一場熱戰。據此間所獲得之最新消息，顯示右翼諾沙旺將軍似已佔得上風。戰鬥仍在永珍機場進行中。

【倫敦十四日路透社電】據北越通訊社消息：河內本夜舉行一次一萬餘人之集會，「強硬抗議美帝及其附庸國對中立的寮國公開侵略戰」，彼等高呼擁護蘇佛瑪親王（渠係逃往柬埔寨之前任中立主義總理）與反對美國之口號。

諾沙旺部隊猛攻機場 英使館撤退官員家眷

【本報綜合報導】據美國大使館人士於星期三日稱：諾沙旺部隊，已再度佔領寮國首都永珍百分之八十之地區，彼等稱：諾沙旺部隊已對永珍機場發動進攻，彼等并謂，永珍機場為左翼之康黎上尉屬下傘兵之最後據點，而且對康黎維持蘇聯軍火之空運至關重要。據美大使館人士稱：諾沙旺部隊於清晨被逐出城外之後，已發動反攻。諾氏所部於星期二日佔領永珍各行政地點，惟為効忠左翼領袖福爾西那之傘兵所擊退。彼等稱：諾沙旺革命軍及康黎傘兵之受傷兵員，刻正撤往泰國邊境之那開城治療。與傘兵並肩作戰之戰鬥寮國游擊隊傷兵，亦撤往那開。據邊方稱：湄公河畔與永珍對峙鄉村之甚多泰國農民，已為來自永珍之流彈所擊傷。若干泰國人之屋宇經傳炮彈之彈片所毀及遭受嚴重之破壞。據外交部方面人士稱：泰國駐永珍大使館於星期三晨報告稱，子彈及炮彈曾落於大使館附近，惟大使館人員幸未發生傷亡情事。同時，英國駐永珍大使館官員之家眷，預於星期三日由一架專機自永珍空運抵達曼谷。據一位大使館發言人稱，該機已將該批家眷包括有各携一位兒童之兩位婦女及一位男子與其懷孕之太太。該發言人稱：該機已將該批英人空運至泰國北部之烏龍鎮。

寮國首都永珍，於十四晚成為一個分裂之城市，對立部隊經已一天來激戰之後刻已各據該城之一半。在上空飛過之迫擊炮彈，已摧毀城內中心區之陸軍總部。城內居民於廿八小時巷戰之後，仍躲避於彼等之屋宇之內。康黎之親共部隊已於薄暮時份控制永珍之西半部，并最少獲得蘇聯飛機空運抵達之四門榴彈炮及六門重型迫擊炮。諾沙旺部隊則在東半部與彼等對抗。諾氏所部曾於較早打入城內並將親共部隊逐回機場。星座酒店係在今天戰事中被擊中之另一幢建築物，大多數記者居於此一酒店，惟幸未傷人。諾沙旺之「白軍」今天曾一度逐漸被迫出城外。彼等於隨後在北部之美國新聞處外面固守，并逐步打回城內，致引起該城之最激烈之戰事。至薄暮時份，雙方似乎均無所得。據若干軍事觀察家稱，諾沙旺之增援部隊，可於今天中午抵埗。

據抵達西貢之消息稱：戰事今晨仍在永珍各街道繼續進行。右翼之諾沙旺部隊佔領該城之北部，康黎部隊則控制其他地區及萬象機場。查蘇聯伊留辛式飛機廿一架，曾於星期二日在該機場卸下軍火及彈藥。康黎部隊刻正進攻諾沙旺部隊之後方基地鎮內木營地。

武裝部隊加入諾沙旺之陣營。渠經已控制皇城鑾巴剌邦及寮國南部一帶。假如諾沙旺在永珍戰敗，可能引起談求妥協之新政治活動，或可能使該國分裂為共黨北方及反共南方，其情況有如今日之南北越。

珍氏海軍年鑑稱 蘇擁有核子潛艇

惟無一艘航時可發射之飛彈 美核子潛艇足對付蘇聯威脅

【倫敦十四日美聯社電】權威之珍氏海軍年鑑今日稱：蘇俄大概已擁有裝備可向飛彈供戰爭用途之核子潛艇。惟彼等可能并未有能在潛航中發射之北極星型飛彈。該年鑑謂：蘇俄已製成三艘核子潛艇，且第四艘幾乎完竣，第五艘在興建中，第六艘則在準備興建中。該等潛艇排水量三千噸，在潛航時約三十海哩。此與美國第一艘核子潛艇「鸚鵡螺號」之排水量相等，惟其僅達美國核子潛艇「梭尾魚號」排水量之半而已。珍氏年鑑謂：蘇俄去年已把彼等之潛艇總隊由五百個單位減為四百五十個單位，惟此祇因彼等把舊艇拆毀，以及興建較大及較有威力之潛艇而已。珍氏年鑑謂：蘇俄具有比諸世界其他各國合併起來更多之潛艇。自第二次世界大戰以來，蘇俄所興建之驅逐艦及小型驅逐艦比世界各國較多。北大西洋公約組織海軍所擁有之反潛艇艦艇，仍未強大到足以應付此種蘇俄潛艇襲擊之威脅。美國核子潛艇，對能應付此種蘇俄威脅。

比利時王今日大婚

宮中舉行盛大舞會 衣香鬢影盛極一時

【布魯塞爾十三日美聯社電】比利時王波杜恩，訂將於週四日與未婚妻唐娜．花比奧拉大婚，週二晚在宮中舉行婚前預祝之盛大舞會。到會者大多數為歐洲貴族，衣香鬢影，盛極一時，而珠光寶氣，尤令人目眩神迷。此婦們所綴珍飾，以若萬所計值。

服飾華麗，儀態萬千的貴婦們，凡六百名。各有男伴偕至。貴婦們頂三重冠者，十餘人，上均鑲燦然閃耀的金剛鑽；其胸頸鍊及其他世傳珍物者，數百人。

此一盛會，吸引了女王四人，公主十九人，暨其他擁有殿下之男女貴賓十餘人，濟濟一堂，為多年來所未經見。女主人花比奧拉頭戴鑽石及綠玉三重冠，御預祝紫裳，狀貌如仙子。其以精巧著目者，厥為英瑪麗烈公主，亦載緩冠，其手鐲、耳環與頸鍊，均頂數珠寶，光彩眩目。比王繼母之李蓮公主，冠上具蝶形鑽二一二〇卡，居中一顆重四十三卡。

除貴族諸人外，最引人注意者則為美國之國務卿赫脫，佩戴比王臨時於會前頒予的比利時最高大勳章。

印尼排華措施已告鬆弛

周書楷昨指出 將來如何未能預料

【台北十四日合眾國際社電】一個高級官員本日透露，印尼接獲之消息顯示，印尼政府經已放寬其對在印尼華僑之迫害。但僑務委員會委員長周書楷謂：印尼局勢「甚為微妙與不定」，因此吾人未能證明現時之情況將持續多久時間。周書楷昨日在立法院外交與僑務委員會一次聯合會議中提出證供，謂印尼政府并未有一如慣常者然嚴厲執行禁止華僑在鄉村地區經營零售生意之禁令。渠并謂：印尼政府在過去數個月將任何華僑由該國押解出境。印尼政府當局并甚至准許三間由擁護中華民國之華僑所設立之學校，在封閉一年之後重新開設。渠謂：凡此一切，係顯示鬆弛印尼各項排華措施，但此間并不憑恐印尼政府可能採取之下一項行動，究竟如何。

羅斯克昨告記者稱 史蒂文生對美外交將扮極重要「角色」

【紐約十四日合眾國際社電】下屆美國政府國務卿羅斯克今日稱：史蒂文生在新民主黨政府外交政策之草擬中，將扮演一個「重要角色」。羅氏與被委為駐聯合國代表之史蒂文生，在此間之史氏律師樓會商彼等之戰術後，一齊出現記者招待會。

阿國王太子篡位 新政府經已成立

聲言保護外國資產與利益

【倫敦十四日路透社電】據阿比西尼亞首都電台稱：阿比西尼亞國王塞拉西之長子阿法華森王子，在今日政變之後，現已領導一個新政府。首都已實施由晚上至翌晨之宵禁令，議會經已暫時限地停開。該廣播謂：軍隊現正戍衛各國大使館，而公共建築物上，已架起機鎗。據美國國務院所獲之一項「初步及未經證實」消息，謂政變係由國王御林軍所發動者。今晚阿比西尼亞新政府之廣播稱：部份。該政府保障外國資產及利益，并譴責：「所有阿比西尼亞人民均支持吾人。」該廣播對于刻在巴西從事官式訪問之六十八歲國王，并無提及。

【里約熱內盧十五日路透社電】據此間接到來自聖保羅之消息稱：阿比西尼亞國王塞拉西，將于明午首途……

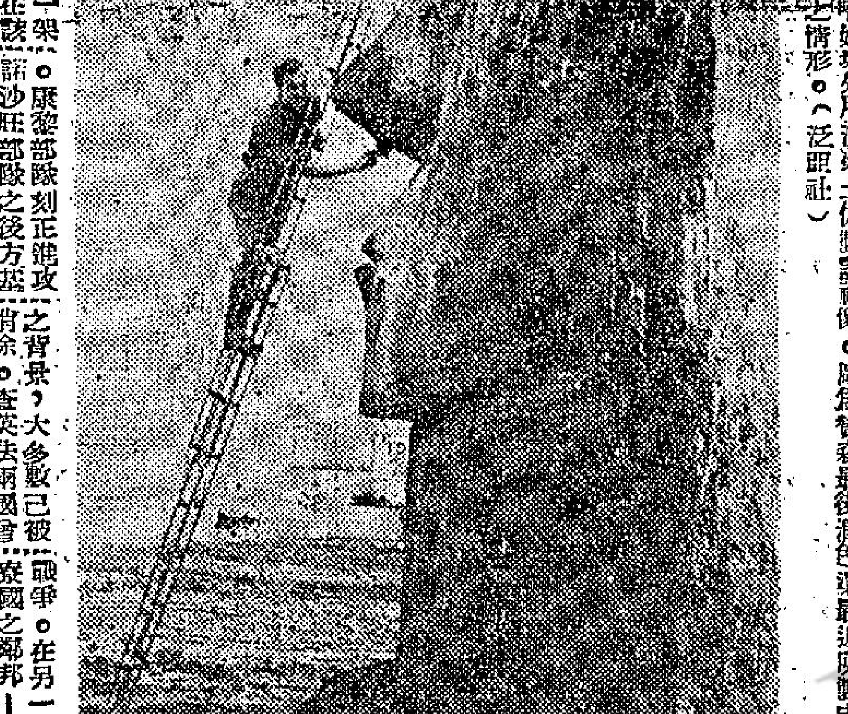

瑞典藝術家海岸造神像 瑞典藝術家賀森，依照在太平洋伊斯特島世界著名「阿庫阿庫」神像，在瑞典西海岸林娜城外用混凝土做製該神像。圖為賀森最後潤色渠最近所製成該項藝術作品時之情形。（泛亞社）

美英法外長 今商討寮局

消除三國對寮局勢歧見

【華盛頓十四日合眾國際社電】美國官員今日預料：當西方三大國外長于明日在巴黎會商時，英美法三國將會「埋葬」彼等對寮國之政策歧見。官員謂：國務卿赫脫、英外長何姆及法外長孟維里，將在彼等之會談中對寮國戰爭予以優先討論。赫脫經已與該項問題專家助理國務卿柏森斯偕行。國務院未曾候巴黎會議之舉行，即於今午發表一項聲明，拒絕蘇俄昨日指摘美國「干預」寮國內政之照會。美國之答覆謂干預寮國內政者乃蘇俄，而非美國；以武器供應反對由寮王任命之政府之叛軍者乃蘇俄，而非美國。美國官員謂：寮國事件之急劇變化，已使盟國以前發生政見之背景，大多數已被消除。查英法兩國曾抨擊美國對在諾沙旺將軍領導下之反共陸軍集團予以鼓勵及軍援。彼等贊成支持上星期五倒台之蘇佛瑪親王中立政府。惟刻已無選擇之餘地。寮國之鬥爭，已演變成為由蘇俄支持之親共部隊，以及由美國支持之反共部隊間公開戰爭。在另一方面，寮國之鄰邦——中共、北越、反共之泰國及南越，經已干預或準備干預寮局。華盛頓官員希望諾沙旺將軍之部隊，能在蘇俄軍火未運抵永珍之前，擊敗親共之康黎上尉之傘兵及渠之戰鬥寮國游擊隊盟友。此間官員相信在永珍之勝利，將使寮國所有……

小姑娘遭匪綁票 兩小時後獲脫逃

【紐非爾特十四日美聯社電】蘇爾坦鎮一個現年僅十七歲之銀行家女孩，於星期三日被綁票之後，綁匪要求贖款兩萬五千元，但兩小時後，該小姑娘竟設法擺脫兩綁匪之監視逃脫回家。此小姑娘名奧爾烈治，致電話與其在蘇爾坦之雙親謂：用計破壞綁匪之十年老式汽車，已停後逃脫。老奧爾烈治即根據此項電話報告警署，謂被綁者已安全脫險。警員立即出發希望能截獲此駕駛綁匪汽車由距此三十里之東部返回之小姑娘。脫險之情形不詳，據小姑娘電話告知其父謂：渠對事前約下匪綁票。致於如何設計逃脫則未述及。其他蘇爾坦之警察局女郎告警方稱：當時約八點卅分曾見小奧爾烈治在家中走廊上被一綁匪帶去，另一匪則坐在車上。被綁之小姑娘在聯邦偵緝隊及當地警探依照綁匪所提出以二萬五千元無收款抬頭人支票一紙送匪多露車站之電話亭附近埋伏之時，電話報告脫逃消息。綁匪曾警告老奧爾烈治謂：倘渠不允付贖款，則永無再見其女之日，綁匪說話時可聞其女之哭聲。

中共對羅斯克 展開迂迴游擊

【東京十四日美聯社電】中共於星期三日將被提名為美國新國務卿之羅斯克描寫為一個「壟斷主義的洛克斐勒基金會總統」。據新華社稱：北平政權對羅斯克個人并未攻擊。但獨對羅斯克主持之洛克斐勒基金會則予以猛烈之批評。

時新鮮果公司
聖誕優待顧客七天
（由本月十二日至十八日恕不展期）多買十元果汁券一本（十張）加送一張，多買多送，十九日起該券可換取任何鮮果永遠通用，貴客先購券，然後換取鮮果實際買得平貨（七天贈送期內，該券祇限光顧果汁部用，不能換取其他果品，純為工作技術問題，敬祈見諒）
德輔道中四十六號 電話三三二五二・三三四一三・三三八三四

華樂無線電行
九龍彌敦道六〇八號深水埗大埔道一六〇A號
聖誕節送禮也時好 最好就係送收音機
因為：親友開着收音機 永遠記着你
本號備有各國名廠收音機，電唱機，手提機，檯燈，電爐，敢誇平通港九，還有樂聲牌旅行袋及精美日曆奉送，歡迎各界選購

奇香村茶行
一年一度 大減價
各種名茶 一律八折
富貴紅茶
買二斤送一斤 另送優待券精美日曆
由十二月十五日起至卅一日止（發行例外）
大道中八十一號 電話三七五〇六

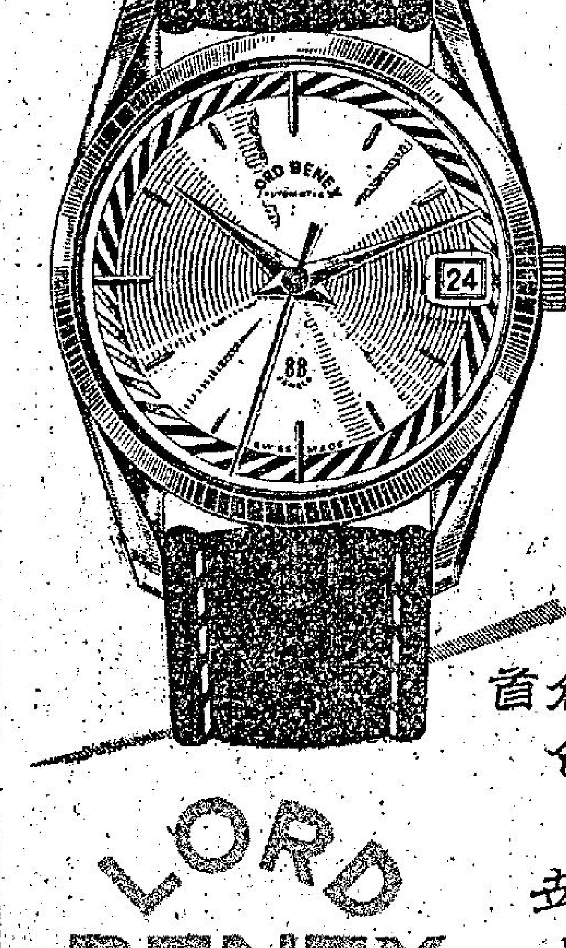

最新貢獻！
88 鑽石
瑞士名表 士力賓
鑽八拾八隻一第創首
包金自動游水錶
確準時報証保
崇推致一地各界世
品出譽榮界錶是
LORD BENEX

最好聖誕禮物

施務露酒保證新鮮葡萄釀造
提防假冒品含有廉價化學酒精
百年老牌 男女補酒
施務露金雞鐵樹酒
各國賽會頭等獎章
滋血健胃懷孕產後病後調養最宜

亭棚 時裝公司
十六週年紀念
大犧牲
長大衣由四十五元起
存貨清倉 不計成本
尖沙咀堪富利士道五號 梅蘭酒店右鄰
電話・六四一二三

梁蘇記遮
參加工展・在第二街
特價優待
香港總廠：德輔道中一式式號・分行：紐約戲院樓下
中區分行德輔道中五十九號
北角分行英皇道三一一A號

莫慶力促邀請丹麥隊
務使足總進賬 突破廿萬大關
埠際小組會將議討論

足總本月執委會議，和原定的特別周人大會，均將準備展延。執委會期改在廿二日舉行，特別周人大會則展延至下月才有商量。因爲足總業務太忙，「搞唔掂」也！

足總主席莫慶昨天老興勃發，勢番嚴噹我李文傑，原來這位「主席」，對於邀請外隊興趣盎然，希望能夠再促成丹麥隊來港，使到本屆足總收入，超出廿萬大關，宏猷碩劃，壯志可嘉。

莫慶認爲本屆經預定訪港的三個外隊，哥斯達尼加隊經履約前來，足總經爲這隊波經得七萬餘元純利，預算瑞士青年隊農曆年來港的話，也不會少於七萬元進賬。五月間訪港的英國足球總會隊，這隊「皇家波」招待費可能較大，但相信兩場賽事，足總也不會少於五萬元收益。如果能夠促成丹麥隊來港，足總本屆收入，將會突破二十萬元了。

莫慶昨經約定李文傑今午會談，決定，并且認定爲了準備瑞士青年隊訪港，和商討丹麥隊、巴西隊訪港問題，都應該召開埠際小組會議商討了！

雖然，李文傑說丹麥斯高露會經認爲巴西隊，是一個實力并不理想的球隊，渠會經婉却代表接洽東來，這隊波不能冒險考慮邀請，但莫慶認爲丹麥世運亞軍代表隊經前足總主席史堅拿，及丹麥足總會長來函推荐，值得研究，并且認定李文傑有力拉協助丹麥隊在亞洲多作幾場賽事，補助其收入。

爲了促成丹麥隊明年三月訪港，莫慶且認爲如果丹麥世運亞軍代表隊集中困難，就是他們改派一個足總屬下的職業選手隊訪港，都是不錯的，因爲他們只是要求香港給予三千五百英鎊包賬。莫慶與李文傑今天的會晤，可能會決定埠際小組會議日期了。（江）

東華要連過三關 已定下應戰計劃
球員除集訓外更自我操練

東華統帥部，昨午在萬宜大厦，對於自本週起的一連踢三場硬仗問題，已有應付的計劃。

統帥部爲提高士氣，增强全隊聯絡默契，本週之練波日期，改爲星期二、三、四、五，共集訓四天，週六作最後操後，便養精蓄銳，以便週日應愉園。剛主席何鴻恩，則定於日間設宴鼓勵士氣。

個個獲得消息，東華統帥部和各球員，對於本週起一連三場硬仗，均極端重視。因爲愉園、九巴及南華，都較東華少失一分或兩分，所以，除非這三仗東華均能獲勝，否則，不但影響將來奪標前途，對聯賽紀錄，亦有極大影響。

關於這一項切身關係的問題，所以，東華上下，對日常集訓一反常態，積極異常。昨日下午在太平館內，遇到東華右翼司徒森，他透露出，本週除了參加東華規定之集訓外，自己亦獨自苦練，務求在本屆內有良好演出。他更解釋在球賽中何以盤扭的原因。森仔說：由於大家聯絡，仍未有充份默契關係，以前他在翼位得球後，因無法看見隊友走近接應，乃迫得盤扭而上，若被對方截擊時，更因欲傳與隊友的路綫被截，硬得一再盤扭，所以，便變成扭而不傳，這實在是默契不夠的原因，他希望以後，這種情形不再出現。（金剛）

體育

球人瑣事

「好仔良」怕警察 「朱士𠺝」有妙論

△黃德福去屆斷腳後，休息了一個長久時間，今已告完全復原，仍能替巴士上陣，確屬幸運，但「阿福」可謂禍不單行，最近他在荃灣的家，因鄰居失火，也遭受祝融之秧，巴士體育會概念「阿福」的不幸遭遇，昨由統帥部酌撥予「阿福」補助。

△「有膽英雄黃」國强，自失意於傑志後，本屆轉効力光華，因在球壇上素有「有膽」之稱，但他却「有膽入情關」，日前已和某小姐戀愛成功，並邀光華隊們歡宴，退出「王老五」生涯。光華主席廖廷楷笑對黃國強說：你既「有膽」，今次多了一個胆，他日打波時，至緊帶埋呢個膽出場，國強唯有苦笑。

△「朱士𠺝」郭秋明，年來醉心籃球，曾代表北角主賽。昨夕「朱士𠺝」在修頓球場作壁上觀，沒有上陣，據稱：因腳傷不良於行。並暢談籃球打「茅波」事，認爲籃球坐「波監」，好閒，至怕足球坐「波監」，就「邊處都唔使去」了！

△「好仔良」羅國良昨語記者稱：本週日對抗警察，認爲好難打，蓋警隊踢法兇得，主照保、張翻國兩員新秀，經驗未豐，恐怕會怯敵。他兩人身子單薄，不堪衝撞，對是使看法：「好仔良」不敢樂觀。

△「黑蜂」梁偉雄，目前在荃灣左翼中，可稱爲一員最快的翼鋒，但是，他只得一隻左腳運用自如，往往大好良機，也因此不能把握。本週日愉園便對抗東華，「朱仔」會命「黑蜂」苦練右腳，故「黑蜂」在集訓期中，每以右腳射門，冀能左右開弓，不致被人譏笑爲「生蟲腳」！（商倫）

傑志今後陣容 不會有變動
除非有傷損始更調

週日在跑馬地港會球場上演的傑志對加山一場甲組聯賽，是傑志主場。傑志統帥部較早時開會，準備一仿照傑志後消一樣，不收門券，歡迎球迷參觀的。可是，加山近況奇佳，上週竟能以二比一擊敗勁旅陸軍，同時，港會球場認爲，傑加之戰，如不收門券的話，爲免過份麻煩，便要開門作戰。由於上述這兩項問題影響，傑志統帥部乃決定傑志對加山一役，仍然售賣門券，一律收一元二角。同時，傑志統帥部認爲在第一循環只有對東方一場是硬仗，其他各仗，傑志雖未敢言必勝，惟仍佔優勝的機會爲高。

英職業球員如罷踢 張子岱將返港一行

英國職業球員，昨有部份決定於明年一月十四日罷踢，他們主席占美希路認爲罷踢有可能實現，但再不是無可避免的。他們渴望大罷踢是抗議兩個問題：㈠取消最高薪金定額的限制，㈡取消現行的轉會制度。

使香港球迷注意的，香港足球員張子岱，曾有電報返港，如果英國球員罷踢成功，渠準備年底前返港一行，以便探望親友。東華會對於張子岱念念不忘，昨經有人說要電請張子岱提早返港，希望能夠參加東華對南華演出，但有人認爲這是不必要，而沒有可能，因張子岱是職業球員，不可能參加英國足球屬會的香港足總舉辦的業餘聯賽也。（山）

查詢劉儀報名世運案
足聯昨爭辯 卒不了了之

華人足球聯會，昨（十四）日下午六時，假飛協會所召開執委會議，出席者：鍾錦泉（主席）、莫慶、黎鐵楠、鄧泰全、袁錫洪、郭蒼仁、張重新、廖廷楷、黎介如、楊子祥、盧振暄、羅賓倚等。

日前足總去函華協會，請協分別去函台灣中華民國奧林匹克委員會、中華民國全國足球委員會及中華民國業餘體育協會等三機構，查詢有關報名參加在羅馬舉行的世運會足球賽時，是否有加入「波監」尚未期滿的劉儀名字一案，華協會經覆函足聯，表示中華民國是次報名參加世運，與上述三機構無關，礙難去函詢問，因此，昨日足聯會議，此事提出討論時，盧振暄堅持如華協會不去函查詢，則足聯應自行去函詢問，當時莫慶對盧振暄意見表示反對，由是兩人在席上展開劇辯。

盧振暄認爲無理由不能去函查詢，並指出劉儀「波監」未滿，而將其名字向世運會報名，自屬錯誤。

莫慶即向盧振暄詢問：去函查詢目的，是否要處罰中華民國，抑或要處罰劉儀？去函羅委會？事實上華協會請吾人代選球員，足聯去信便是遴選，所有報名等一切事宜，自毋須理會。何況中華民國籌委會措施，吾人會無權過問，難道要「其父攘羊，其子證之」嗎？

胡祖堅隨起立表示，月前赴韓參加亞洲盃足球決賽時，曾到台灣，當時曾向全國足球委員會主任委員陳嘉尚問及有關劉儀報名事件，陳嘉尚則解釋因當時報名時間倉卒，同時又得悉劉儀正在進行上訴請求減刑中，故爲權宜計，乃將劉儀加入報名內單。

至此，程寶琦亦謂辦理報名是中華民國世運籌委會的責任，吾人會毋庸過問，并提議此案不必討論。

盧振暄仍堅持要去函查詢，問題是措施錯與不錯，如錯今後便不能再錯，而同流合污，莫慶馬上謂如此絕不是同流合污，假如要去函詢問，你自已去函查詢可也。盧振暄隨謂：是否授權本人去函？莫慶則答稱：不必授權，你亦可去函詢問。

此爭辯良久，仍相持不下，至此，乃將案提付表決，結果盧振暄提議去函查詢一案，無人和議，而莫慶提議不去函查詢一案，贊成者未超過出席人數一半，亦不能通過，但亦無第三個提案提出，于是此案便只有擱置，不了了之。

讀者來函
球迷再請求足總設九龍預售券站

鄙人是貴報長期讀者，也是九龍球迷，茲欲請貴報代向足總呼籲，如有大場波，應在九龍設預售券站，方便九龍球迷。

近年來花墟球場，旺丁旺財，實因九龍球迷之數量衆多，其看球賽之興趣至濃。政府大球場近來甚少踢「假波」，此固與「假波」送出有關，但九龍方面沒有預售券站亦有關係，因九龍球迷，是不易花兩三小時過海買預售券的，如不及早購得預售券，則又恐比賽之日到達球場時因爆滿不得其門而入，因此多裹足不前，寧在花墟參觀稍有看頭的球賽。故足總爲方便九龍球迷，實宜在九龍方面設一預售券站。九龍球迷

人物介紹
教練隊長兼球員 三位一體的鄧森

鄧森也是教練，隊長兼球員的三位一體人物。過去，鄧森是巴士的台柱，上屆他傷癒後，已不常上陣。本屆巴士實行新人事，新作風，老將鄧森祇得離隊了。當巴士行新制度後，光華「大旗手」鄧泰全，認爲機不可失，馬上邀請他効力光華。鄧森對足球興趣極濃，一經接洽，立即水到渠成，由鄧森協助組班。

鄧森是一位好好先生，大部份球員都尊重這位老大哥，本屆光華組班，他的助力很大。鄧森在光華兼教練與隊長，不幸因頭部受傷，最近數仗均不能上陣，現在仍在養傷期中。鄧森是右中衛出身，六、七年前，港聯、華聯的正選右中衛非彼莫屬。

他是一個好球員，同時也是好丈夫，他在九巴工作，也非常勤謹，深得公司當局信任和同事尊敬。他的個性正直，他平生最憎惡不忠實的行爲，所以他對不認真踢波的隊友，均不時予以勸導，是故本屆光華每戰必死打，不會欺場，這是教練領導有方的原故。

閱案集
反反官僚主義
‧不名‧

列寧說過：「共產黨員自大狂，就是說，有一些固身於共產黨內而還沒有被清洗出去的人，竟妄想用共產黨員名義來發號施令，便能解決自己一切的任務。」（列寧全集廿七卷五〇至五一頁）。列寧所指摘的，的確是事實。

中共安徽省委書記桂林，最近提出對中共各級黨委尖銳的批評：「各級黨委平日作威作福，偶以毛澤東親信自居，飛揚跋扈，亂發命令，造成極嚴重的錯誤，他們根本不肯降低個人在組織中的領導作用，更違反了黨要求聯繫羣衆的集體領導制度。」「黨要求黨委正確掌握領導方法，處理問題，必須客觀，而且必須以謙虛謹慎、艱苦奮鬥的精神去聯繫羣衆，但大體言之，均未徹底做到，只是「閉着眼睛捉麻雀」、「瞎子摸魚」般的在那裏大發其個人主義和主觀主義的世界觀而已」。他結論說：「黨委書記，充其量只是一個「班長」的作用，怎能自認爲具有高於一切的特殊地位呢？」桂林這些批評，當是中共組織普遍的存在，所指出的，是極普遍的事實。——如同列寧所指摘的，是極普遍的事實。

中共會不斷提出所謂「反官僚主義」，當然在中共組織中，普遍存在了官僚主義的事實。中共奪取了大陸後，共幹們抱有「江山是老子打來的」的心理，是必然的。而且那些的共幹們，大半是土包子出身，一朝得志，自然自高自大起來，以掩蓋他們的淺陋無知，共幹們則亦多半是淺薄之徒，一旦握有權力，還不驕氣十足嗎？還有中共的制度，根本是極權的，故大有大的極權，小也有小的極權，因此而養成了官僚作風，是必然的。中共要糾正這種作風嗎？在黨權高於一切，黨領導一切的特定制度之下，事實是不可能的。所謂「聯繫羣衆」，中共自視爲主，以羣衆爲奴隸，又怎可以聯繫得起來呢？共幹們所受的教育就是恨，就是鬥爭，把羣衆作爲仇敵，儘管他們有鬥爭的技術，但一接近羣衆，就會露出本相來了。其實，再清楚一點看，共幹們何止很自然地形成了官僚作風，而且實際就是虐殺羣衆的兇手。我們還不必怕共幹們亂發命令，只怕共幹部亂發獸性，露出其猙獰本色。共黨組織之必然日趨內鬨，不是腐化，便是僵化，是制度決定了的。像這樣的組織，倘幸而外來壓力仍然微弱，否則一個機會受到外力的打擊，其必然全部崩潰，將無疑問，加以共黨內部的矛盾，包括階級不平、爭奪、傾軋、猜忌等等，豈能久於維持，官僚主義之自殺，只是一端而已。

「柳條穿鰓」
‧劉四‧

赤色高峯會議散場之後，外電曾報導，謂蘇俄以椏子裝置換取中共屈從蘇俄的世界政策。使人想到：萬一中共有了椏子武器時，其横蠻與兇悍，勢必如虎添翼，哪還了得。

蘇俄特恃爲爭霸世界的武器，主要就賴「椏子的成就」。對於時懷異見的中共，你試想會那麼容易地來送嗎？

這事我引一段小故事：

有老武師課徒，已盡傳其技，原冀其衣鉢相承，以待暮年。但其徒常以爲未足，日求其師盡傳絕招，其師無奈實告，已竭所能，且勉其年富力强，必可青出於藍。

不料其徒頓起異念，反詰其師謂：師既年邁，又無可增益，實屬無用。其師以其忘恩負義，痛加斥責，其徒竟執雙刀，必欲殺師而甘心，否則刀下決不留情。其師悲憤之餘，乘手抬取院中竹竿一枝，向其徒胸膛虛幌，適其徒鋼刀斜削一片，形成銳矛。老武師乘其不備，遽以竿鋒洞透徒頰。乃戲指點曰：逆種，欺我年邁盡耶，幸留此一手『柳條穿鰓』之絕招也！

中共可謂專橫成性，俄國大鼻子，非盡爲白痴，安有不知之理，豈遽能以其爭霸之唯一法寶相贈，爲適種相斬作張本耶。

黃埔艇妹玉簪（三）
‧陶閑欽客‧

一日，帶金謂孫某曰：「妾不惜委身事君者，以君純樸，斷無二三其心之行，然長此密約偷歡，亦非長久之計，願君早日稟知堂，迎娶作歸家娘也。」孫某亦諾諾應之，帶金即其日期，則艾艾不能定諾曰，帶金苦詰之，孫某遂出其母函示之，且詳言函中乃謂在鄉已爲其訂婚事，帶金聞言後，泫然欲泣，孫某乃慰之曰：「余正鬱可以慰卿，卿但還自苦也。余來黃埔時，確未定婚，不料家母急不及待，遽爲余下聘，余不敢有違慈命，將來果同里結婚，不知卿亦願屈居側室否耳。」帶金曰：「妾自份身世寒微，豈敢妄覬非份？君如不棄，不特側室，即灶下婢亦所弗辭也。」孫某曰：「余力之所至，當無不爲卿謀處置之法，俟得間與阿母商之，當有解決也。」孫某是歲年假即返里完婚，假期甫滿，又須重來黃埔軍校上課矣。孫某行裝甫卸，即匆匆赴帶金舟中，見帶金獨倚船窗，支頤默坐，蹙蛾凝愁，一若重有憂者然。孫某躡足潛蹤，靜覷其動靜，旋聞帶金口作嘆吁，幽怨之態畢呈，忽舉目見孫某立岸上，不覺詫訝，旋曰：「君何時來？乃鬼祟若此？」孫某笑曰：「來此已久，不過見卿支頤默坐，若有憂者，故未敢唐突驚卿耳。」帶金曰：「君待我亦能體貼入微至是耶？」始語且攝舟貼岸，令孫某登舟，孫某以五嬸不見在舟，問曰：「五嬸何往也？」帶金曰：「阿母適如市購新米，尚未返也。」孫某曰：「卿適默坐船頭，支頤含愁，一似重有憂者，閩果緣何事而致此耶？」帶金曰：「我不言之，則君且作旁觀人以爲奚落，恐我若言之，則君不但不作旁觀人，且取代我之憂矣，可奈何？」孫某叩其故，帶金蹙蹙而不言，孫某數數叩之，帶金指腹示之曰：「此中有孽種矣，奈何。」孫某聞言，驚駭欲絕，旋問帶金，見何朕兆而云然？帶金曰：「若無朕兆，妾安敢妄言之，自君放假回里後……」

聞其語後，呆若木雞，半晌，良久始謂帶金曰：「據卿所言，似亦非無朕兆，第此等病狀，亦爲常人所常有，況有似是而非者，不必預存成見，自尋煩惱也。」帶金曰：「倘如君言，似是而非，固屬幸事，設實有其事，則將若之何？」孫某乃强答之曰：「吾必有以善處卿者。」顧口雖如是言，其實心頭已突突作跳，有如鹿撞。復念己與帶金，不過一時興至，偶締情絲，以爲春過情遷，即如雁過長空，影沉秋水，而豈知既締情絲，即牢不可拔乎？孽由自作，於人何尤，思至此，不禁心有戚戚然。帶金見狀，復叩之曰：「君如何處置？曾預計之乎？」孫某默思良久，曰：「此事余再思之，所躊躇者，則以余新婚未久，斷無同時實妾之理，而腹中塊肉，又非能待人事調停，而始誕降者，設一旦臨盆，鄭將何詞以對母耶？」帶金曰：「妾之終日蹙眉以思者，正爲此事。緣阿母年老，須妾贍助，妾離此舟，則無以羅客，吾等浮家泛宅，隨落又非甚豐，苟廢生業，則同撐且將作倀乎矣。」（未完）

雙料住家
‧任東山‧

王先生有兩個太太，分住在兩個地方，大太太不承認小太太，小太太雖然曉得丈夫有大太太，却否定她。雖然兩位太太又都知道對方的住址，但又都相安無事。

王先生有兩份職業，一份是工程師，一份是進出口行的經理。

王先生的生活，自然是被許多人羨慕的，兩位太太，人生至此，夫復何求！

可是，王先生有時也會和朋友們嘆苦經。

他說，逢時逢節，常會在一小時內吃兩頓夜飯。譬如中秋團圓飯，先到有小太太的家吃——以便夜間可以住在大太太處。小太太很殷勤，必勸王先生多吃些；小太太自稱每一個菜都是親手做的，王先生不忍勝讓，祇好每個菜都吃幾筷子，飯後出門，匆匆地吞下五粒蘇打片，再趕回大太太的家吃第二頓夜飯。

這還是吃的苦處，還有看電影，同一部電影，王先生幾乎都要看兩次，一次陪大太太，一次陪小太太，而王先生每次都要裝成是自己第一次看。他還感謝兩位太太選擇電影的意見一致。

此外，王先生的衣服日用品，也都是兩套，分存兩處；哪怕是括底衫褲和襪子在內——王先生在大太太處出來時所穿的底衫褲，在小太太家住一宿，沐浴之後，必換上與來時相同款式的。因爲，王先生到小太太家住的時候，向大太太說是工廠內當夜班。

有時，王先生很苦，而最使王先生不安的是：兒子的學校開家長聯歡會，他必多方設法避免參加。因爲大太太的兒子與小太太的兒子在同一間學校唸書，而兩個孩子彼此不相知——在學校的登記表家長欄中，兩個孩子的父親姓名都是一樣的！祇有地址不同，學校當局問過兩個孩子，他們異口同聲說不知道，於是，學校當局認爲是偶然的姓名相同而已！

祇有王先生自己心裏明白，因此，他決不敢踏入兒子的學校。

不過，據我所知，王先生的身份證祇有一張。

尋回母親賦
半夜書生

以全家歡聚爲韻

何堪分散？幸得團圓。不勝快慰，唔駛驚疑。嗰刻碰頭相會，多時望眼將穿；走遍天涯，方念爹娘俱失；行匀日本，才知父母齊全。

可憐兒子，唔見爹媽，週時尋覓，隨處訪查；未必三分已定，僅爲一錢之差。樂叙天倫，每嘆人皆有母，豈分地域，唔通我獨無家？

斷隔千里，寥寥一般，往入有路，訪母無門，不料風聲所播，可從電視而觀，誰知緣客尋親，極之撲朔，到底老人見子，確的喜歡。

別後無嘗，哭中有淚。幸運運逢，慈顏相對，證明在港安居，唱出歡聲，既將老母尋回，獨惜嚴親失去，傳來消息，繫定全家歡聚。

曉翠

夢
‧彬彬‧

人們在睡中常會做夢，夢魂離奇變幻，往往是不可以想像的。世人有以夢幻爲真實者，常被人譏爲「痴人說夢」。據冷齋夜話載：「僧伽龍朔中遊江淮間，其迹甚異，有問之曰：「汝何姓？」答曰：「姓何」，又問曰：「何國人？」答曰：「何國人」。」唐李邕作碑，不曉其言，乃書傳曰：「大師姓何，何國人。」此正所謂對痴人說夢耳。」

何以睡眠中會有夢呢？一般人的簡單解釋，都說是「日有所思，夜有所憶」的緣故，孔子有：「甚矣，吾衰矣，久矣，吾不復夢見周公」之歎，足見大聖人也常常做夢的。俗語說睡睡過去，便說是「去揾周公」，就是由此而來的。

夢究竟是甚麼呢？據書本裏解釋：「睡眠中意識朦朧之時依身體內外之種種刺激，而喚起其意識，其時應於其人心境之狀況，而與其所有之觀念互相聯合，現快樂或悲傷及驚懼之種種幻象，謂之爲夢。夢由各種各樣刺激，各種觀念聯合而成，故其內容常不統一而無系統。」

夢雖然是一種幻象，但有時也會變成事實的。宋理宗嘗夢一胡僧，曰：「二十年後當以此殿還我。」既覺，室間馬廷鸞，對曰：「胡僧乃夷狄類，二十年後，必主夷狄於殿下稱蕃。」上命誌之，遂立碑記事。至元間，有僧官楊總攝以宋殿爲佛寺，因高宗南渡都杭，遂爲殿，是知前夢果應其數。這樣的靈異，倒是令人寰然的。

明其妙。大詩人李白，少時夢所用之筆頭生花，後果天才高逸名聞天下。最奇的是江淹夢得五色筆的故事，他在夢中得一五色筆，因此文藻日新，但後來又做一夢，見一丈夫自稱郭璞，對他說：「吾有筆在卿處多年，可以見還。」淹乃探懷中得五色筆一支以授之，從此做詩絕無佳句，故謂之江郎才盡。

吕純陽的黃粱夢，是很著名的。據吕純陽集載：「洞賓與雲房同憩一肆中，雲房自起執炊，洞賓忽昏睡，夢以舉子赴京，狀元及第，歷官清要，前後兩娶貴家女，婚嫁早畢，孫甥振振，簪笏滿門。如此幾四十年，最後獨相十年，權勢薰炙。忽被重罪，籍沒家資，分散妻孥，流於嶺表，一身無俟，窮苦憔悴，立馬風雪中，方興浩歎，恍然夢覺。雲房在傍，炊尚未熟，笑曰：「黃粱猶未熟，一夢到華胥」。洞賓驚曰：「君知我夢耶？」雲房曰：「子適來之夢，升沉萬態，榮悴多端，五十年間一頃耳。得不足喜，喪何足憂，且有大覺，而後知此人世間，此其大夢也。」洞賓感悟，遂拜雲房求度世術。」

在抗戰時有個笑話：某兵工廠長的外籍太太忽一夜夢醒，連拳毆擊其夫，他驚醒問是甚麼緣故，太太說夢見他另有所歡，故毆之洩憤。他說：夢由你做，何以罪我？太太答道：「倘你無立妾之念，我夢何由而生」？翌日遍傳友儕，遂成笑柄。

地球動物二百萬種
‧丙丁‧

地球上究竟有多少種生物，迄今還缺乏確實數字，亦無正式的統計表列出有正確根據的生物種類，但根據美國全國地理學協會，由史密遜研究院協助，綜合估計，動物的種類有二百萬種，植物約介於二十八萬種至卅萬種之間。

史密遜研究院的科學家，粗略的估計，在「動物王國」裏，種類的比例，大概是：昆蟲類佔九十萬至一百萬種之間，小蟲（極小之生物如小蟲等）有四萬種，海洋無脊椎動物十萬種，魚類四百萬，鳥類八千種，哺乳類動物三千八百種，兩棲類動物及爬蟲類動物千萬種。每年新列入昆蟲類的生物約有一萬種。

任何種類的動物在命名前，必須根據自然界族系加以分類，有許多動物是有相互之間的關係的。史密遜研究院鳥類博物館館長佛來曼博士說：分類之主要目的，是將世界動物編纂起來，以分析和決定牠們的天然關係。地球上創造的生物，並非是如從前的科學家認爲是經常不變的，現代現在發現的一種知更鳥，尾部多出一點白色，可能就是一種新種鳥類的開端。

小明星死後遺芬（一）
天涯

粵曲歌伶小明星一曲未終，吐血倒于米高峯前，在芸芸之周郎眼睛注視下，玉殞香銷，死事之慘，誠屬空前，因此引起歌國中人同聲哀悼，先後有多闋悼念之曲唱出，計爲「星殞五羊城」、「七月落霞花」、「藝海星沉」、「星沉」等，而此類悼念小明星之曲本中，其間祇有將小明星生前所唱之曲名獻入，如阮玲玉之死，「一代藝人」將其生前所主演之片名擬入，「野草閒花」，已非當年丰韻，此後塞雲冷月，離招「神女」之魂，「新女性」，「玉堂春」，「故都春夢」，亦已夜台抱恨——同樣，小明星生前之曲，如「秋墳」，「無價美人」，「胭脂扣」，「長恨歌」，「風流夢」等，其詞語都容易捩入粵曲中也。

當時此類悼念小明星之歌曲，每次唱出，都使得台下之同情，蘇人熱淚，而由于同情死者死去之小明星，更變屋及鳥同情于立在米高峯前唱此歌悼念小明星曲之人，所以，凡歌唱「星曲」之歌伶，便受到台下周郎所歡迎，因此當時之平喉歌者，輒愛唱此類「星曲」，如何麗芳、李少芳、梁瑛、紫羅雲、梁麗等，其間更有唱時情感迸發，在米高峯前，流出眼淚來，至于嗚咽不能成歌，歌罷下台時，猶見淚承于睫，有如此之表現，感人更深，所以小明星死後之四五年間，「星曲」成爲粵曲歌壇最吃香之唱本，上述星曲名稱，如「星殞五羊城」，……角度命題，但此名如不加以註解，僅從「七月落霞花」之表面看去，不熟歌國內情者，不易知，此亦爲悼念小明星之作也。「星殞五羊城」一曲，兩句詩白：「渺渺微魂何處所，何堪夜半聽歌聲」，更引出小明星首本曲中「夜半歌聲」之起首，一段「平湖秋月」小曲，頗能別開生面。另一曲「星腔」亦大行其道，成爲當時歌國中最容易吸引聽衆之一種腔調。

在小明星生前，她雖被列爲平喉三傑之一，而其腔調亦至未聽過「星腔」之一個名詞，此可見「星腔」之一名詞，是在小明星死後才產生。而當時最先利用「星腔」一名詞者，是李少芳（未完）

騎劉皇馬（調寄離亭燕）
‧迦陵‧

走去澳門遊吓。高興不妨玩耍。貪乖倒霉唔係假。賭到室空如也。玉鐲典金鈔，輸臉又慌丟架。

還是託人舉債。蹤影杳然驚訝。焦急這回遭熱化。竟被騎劉皇馬。法網孪難逃，應悔乘機欺詐。

（鄭娘在澳託人典押玉鐲被騙）

乾燒冬筍
‧大恩‧

我國江南各地盛產竹。蘇東坡曾說過：「寧可食無肉，不可居無竹。」其實，竹不但但以令人們所居住的環境增加舒適的享受，而且，竹也可以供給人們作爲食料用的。

這裏所說的食料，是指竹筍。能夠供給人們食用的竹筍，在一年的十二個月份裏面，其中是以每年十月左右在大竹的根下挖掘那些還沒有出土的竹筍來烹製菜餚最爲美味，所以，在酒樓茶肆裏烹製的竹筍菜譜，習慣上均冠以「冬筍」的名稱，如「牛肉炒冬筍」、「豬肝炒冬筍」等等，都是廣東食譜裏一些頗受食客所歡迎的菜餚。

除了廣東菜餚之外，在「京菜」裏也不乏用竹筍來烹製的食譜，而在所有用竹筍作料烹製的「京菜」食譜裏，最能令人歡迎，且無論中外人士，任何省籍的人們均能夠適合口味的，則首推是「乾燒冬筍」這道小菜。

在目前開設於香港的「京菜館」裏，也大都有着「乾燒冬筍」這一道菜餚出售，而凡是乾過這味小菜的食客，也都一致讚美，於目前香港所售的「京菜」之中，「乾燒冬筍」可以說得是最能博得食家好評的「京菜」食譜之一。

追源溯始，「乾燒冬筍」這道菜餚，它的首創者乃是廿多年前開設在北平的「豐澤園」菜館的胡廚子；自胡廚子首創「乾燒冬筍」在「豐澤園」推出應市後，由於這道菜餚確實是吃來可口，美味無窮，是故「一菜風行」，無論開設在大江南北的「京菜」食館便也都紛紛仿製「乾燒冬筍」推出供客食用。

當年「豐澤園」胡廚子烹製「乾燒冬筍」這道菜餚時，他所採用的竹筍，乃是產自江南的寧波、諸暨、杭州、鎮江和江陰等地者，「豐澤園」曾特別僱工專責選購盛自江南的新鮮冬筍商店作烹調之用，冬筍採購回店後，胡廚子先把它剝除皮殼及根部，每斤冬筍除去不用，只得筍肉五六兩，這樣，再把剝好的冬筍用沸水煮過，切成小塊，跟着又把冬筍片和鹹菜片及雪菜片一齊用冷水浸泡一二小時，然後將冬筍片、鹹菜片和雪菜片分別撈出備用。

烹任開始時，用上湯加入鍋內，把冬筍片倒進去和上湯共煮，約經過廿分鐘左右，即將冬筍撈出。轉而在另一鐵鍋內加進豬油，待豬油燒沸，便將煮過的冬筍片放進油鑊內油炮至到冬筍片變呈黃色，再把鹹菜片和雪菜片投入共炸，約經三五分鐘，冬筍片呈焦黃色時，便將冬筍片、鹹菜片與雪菜片一齊起鑊，盛於碟中，再淋上一些蔴油和撒上一些精味拌和，便可以上桌供客。「乾燒冬筍」雖然只是一道素菜，但是，吃來其味却是鮮甜而帶甘香，美妙無窮，用它來佐膳或下酒均宜，所以，自「乾燒冬筍」由「豐澤園」推出面世後，便迅即風行大江南北，幾乎已成爲「京菜」食館所絕不能缺少的一道佳饌。

誰是兇手？
樓選

「是不是你在結婚之後，仍然和你的過去情人保持特別的關係？」何穆問文興的妻子，這一個發問是太出他的意料之外了。

文興的妻子點點頭。「如果你不信的話，盡可以派人去調查。」說時，即把她的前度情人的名字與地址講了出來。

「他爲甚麼會送錢給你呢？」何穆問她。

她拚命搖頭，信誓且旦的說：「絕對沒有這種事。」之後她又解釋道：「前些日子，文興從外面回來，愁眉苦臉，我見了便問他到底是爲了甚麼？他回答說：現在事情難做，如果能夠得到一點錢的話，他便想開小生意。我聽了後感到這的確是一個難題，可是我又實在無從幫助他，後來，我到市場去買菜，無意中逢見了過去的情人，她見了我，非常關照我的生活，向我問長問短，我毫不隱瞞的告訴了他，他即送了二百塊錢給我……」

「你爲甚麼在現場時不明說出來呢？」

「你知道這不是好聽的事情，我如果公開說了出來，會影響到他的自尊心的……」

何穆聽了，覺得她的話言之成理，於是即對她說：「你的話祇能做我們的參攷，却不能立即釋放你的丈夫。」

可是她剛走了不久，老戴的另一個姪子文奇走了來找何穆，他求釋放他的弟弟：「你必須知道他是一個老實人，他絕對不會做殺人的事……」

何穆[illegible]他，覺得他這個人氣燄太盛。

「老實告訴你，無論如何，他不會殺人的，你必須立即將他釋放——」文奇繼續說。

「你知道我們做事是處處講求證據的，我們拘捕他，是因爲我們有適當的理由，如果要放他，當然也要有理由。我們絕對不能隨便做一件事……」

「你這樣說，就是有意要害文興。」文奇說時，將拳頭向桌上重重的一擊，「你們根本低能，無法捉到眞正的兇手，所以才要拘捕文興來掩飾你們的低能……」

在這一刻中，何穆發現文奇手上的戒指，它的上面本來是有一塊假的鑽石的，但是現在却不見了，這一個偶然的發現，使何穆觸起了前一夜的事情，前一夜文興到了主人家中後，曾經離去三刻鐘，所以當他回來時，酒菜已經吃了一半，有了這一個發現，他肯定殺死老戴的是文奇而不是文興，於是他說：「你不要了吵，殺人的兇手就是你。」

「你寃枉我，」文奇大聲叫喊。

「我一點也不寃枉你，」何穆說完帶同文興到河邊去勘查，在一塊石頭旁邊，發現斑斑血漬，同時，也發現了文奇的戒指上的那粒綠鑽石。（下

㊂㊉㊈夜驚是那麼小心，希望不要露出破綻，然而，黎超是「王字黨」的一份子，他做賊心虛。開了一個同黨的人與仙珠上山，做下了謀殺仙珠的罪孽，故時時留心有沒有可疑的人物。㊂㊉㊅因此，他覺得夜驚對他的行動，不無可疑。以為她是警局方面的密探，所以要設法對付她。㊂㊉㊆半山區的一幢獨立小花園洋房建在樹木中，距離幾十碼的地方，才有其他的房屋，所以像獨立一般，這小洋房很深密，鐵門常關閉；這天上午，冷清清的，有一個人去按門鈴，那人就是司機黎超。

第八回 歡場奇跡 雲海奔流 情深恨亦深 幻夢終成夢

「哦！」那蔚庭的眼睛向下邊望去，看見杜志徽還是很沉酣的睡着。這纔搖了一搖頭說：「既然那梅兒是那末死心塌地的愛他，就讓她愛好了。何況梅兒的年齡已經長大，個性又堅強，我們那裡還有辦法阻止？」

「不！」那太太睜大眼睛說：「我不贊同你的意思，梅兒是我們的女兒，別的事我們可以不說話，她的終身大事，我們卻不能不說話。」

「杜先生亦是一個很好的人！」

「我知道！」那太太瞧了一點頭：「可是，他太老了，他又窮，他配梅兒不起。」

「不要這樣說！」那蔚庭連忙又對床上望了一眼睛，低聲說：「杜先生睡在床上，你這樣說，別要給他聽見。」

「他不是醉了麼？」

「是的，他醉了！」那蔚庭的臉孔掛滿了憂愁的顏色：「但是，一個醉了的人，常常會是外面睡着，心裡卻很清醒。這件事，我們最好還是到外邊說！省得給杜先生聽見，大家都不好。」

這幾句話，是不錯的，他們夫婦說的話，果然都給杜志徽聽見了。他是個會喝酒的人，雖是喝醉，心頭裡還很清醒，聽了杜太太說的那一番話後，心裡頓然像給千萬根箭子刺着一樣，暗暗說：「那太太說的不錯，我比韻梅大得多，我配不起韻梅。」

他這樣想時，眼睛更給一泓淚水潰滿。他的心兒愈來愈覺得痛。他忽然又想起已經死了的惶希仙，心裡說：「我甚麼還要胡思亂想？我對希仙有過諾言，我怎還能再愛別的女人呢？」他繼續又暗暗嘆了一口氣說：「韻梅的深情是可感的，但我為了愛她，決不能再害她。」

這一夜，杜志徽在床上反來覆去的睡不着，心裡已打定了一個主意，他的眼睛亦禁不住濕潤了淚痕。到了第二天，他還沒有起床，那韻梅已經獨自個跑到他的床前，大聲說：「杜叔叔怎麼還不醒來！」

「醒來了！」杜志徽連忙跳起身，勉強裝出一個笑容說：「梅兒起得這樣早，是不是昨夜沒喝醉了！」

「我初時是有點醉！後來因為杜叔叔亦喝醉了，我一夜担心，反而睡不着。」那韻梅說話時還是一片天眞的樣子。

杜志徽的心又像給針子刺了一下，嘆了一口氣說：「這又何苦來？你的身子要緊。昨天纔從外邊旅行歸來，沒有一個好好的睡眠，今天怎麼能夠有精神來應付。」

「杜叔叔這幾句話是罵我還是愛我？」那韻梅俏皮地笑了一聲。更把事兒靠到他的胸脯，低聲說：「我知道杜叔叔是愛我，決不是罵我！杜叔叔是捨不得罵我的。」

她說完又輕輕嘆息一聲說：「真的，這個世界除了杜叔叔，真沒一個人會和杜叔叔一樣愛我了。」㊀〇〇

梁紅玉 風子著 高寶圖

事變

「苗將軍和劉將軍？」她吃驚地問：「是他們兩個！」

「是的！人人都這樣說。」

梁紅玉震動了！苗傅、劉正彥兩人是都統制，掌握杭州城的守軍，一旦生變，國事是不堪設想的了！她對政治中，全然沒有心得，婚後，所關心的是對敵，是如何打退外寇！直到由揚州移居杭州，那也祇是政治上的情況，因此，突然而來的消息，使得她茫然。不過，她對這一突變，卻是認為是在強敵壓境的當兒，內部發生了這時候，必然會減輕抵抗外海的力量啊！

在傳聞的訊息之後不久，她一度覺得自己與政治本不相干，一些變化，與她無關；然而到了北方的丈夫，可是她想到，連就變化，如果有特殊的事故，她自己可以設法去通知丈夫，於是，她便命守門的老兵去備車，再派人出去探問消息。

苗傅、劉正彥的兵士，已在杭州的主要街道上佈防。但是，在市廊卻看不出異樣，沒有戰事發生，百姓們好像尚未弄清事態的真相。但在梁紅玉兩車出宅的時候，市區的情形比較嚴重了！巡行的兵士又增多了，由十二匹馬所組成的騎巡隊，在大街上來去，一隊過去不久，第二隊又來了。梁紅玉從車帷中看出去，心中感到了極大的不滿，行人因此減少了，自然，她的車子向鐵帶着的府邸——王淵的府邸去，那是她丈夫韓世忠的老長官，而且，也是韓世忠的生死之交，在北方一連串艱苦戰役中，韓世忠曾經有許多次為了救助王淵而冒險，王淵由揚州移居杭州時，韓世忠會照顧，王淵也信賴韓世忠，梁紅玉由揚州到杭州，便是託王淵夫人照顧。因此，梁紅玉是時時到王淵的府第去的，王夫人也待她同親人一般。他們的居處，相距兩條街，不到一里。

車到王淵府第的附近，被軍士們阻止了，梁紅玉揭開車帷，向着一名騎巡軍官說：

「我是軍籍的，到王樞密府拜候長官夫人！」

那騎巡軍官在馬上挺挺身，行了軍禮，但仍然拒絕她通過，並且說：

「我們奉令行事，禁止出入王樞密府第！」

梁紅玉立刻體會到事變必然已牽涉到王淵了，她強自鎮定向那騎巡軍官揚笑，隨後，吩咐御車的老兵向府，走去不久，她說：

「看來，事情可不妙了！你下去打聽消息，趕快回來好，我自己御車回去好了！」

「夫人小心了——」御車的老兵躍下車台，將長鞭交給了她。㊄㊅

銅弩三千 王香琴著

二、嫉妒英雄

飛卿急又運劍，取馬，馬雙蹄一蹶，又中劍，劍脫手而飛，惑珠大笑曰：「何如？公子欲取我之青驄，絕不容易，青驄嘗受特殊訓練，非一劍可取。」飛卿大慚，惑珠復笑曰：「公子要一決雌雄者，是我而非青驄，何必捨人而取馬？公子不能再與我一戰耶？」飛卿知計不能行，復取惑珠，惑珠之天山劍法，大開大闔，縱橫馳騁，倉卒不易破，飛卿又欲以智取，潛探手於囊中，取一八角甩手鏢，鏢小形如一兩，是飛卿慣用之暗器，力道，能令人受重傷，飛卿正欲發鏢，惑珠笑曰：不能以劍勝，必用暗器，計何疏也？」飛卿又大慚，已取在手中之九角甩手鏢，亦不能不放下，再鬥十數合，仍無法勝惑珠，惑珠亦不能勝飛卿，一躍而出劍圈外，謂飛卿曰：「今日與公子相遇於此，必求一決雌雄，才不能分勝負，則以劍，劍不能分勝負，何不改用暗器，殊非英雄行動，不如比箭，當知公子矢法住，正思領教。」飛卿忽有所悟，默思，一飄銅弩之發射，亦最佳之法，笑曰：「極佳，閣汝族中人多能用銅弩，正欲一飄銅弩之使用法。」惑珠嫣然而笑曰：「銅弩為職士所使用，今來，並未携銅弩，彼此比試，銅弩將無所用，我所慣使者，祇為一張鐵弓。」即於青驄上，取一把弓出，為塞外人尋常使用之藤弓，又取箭壺，掛於腰上，飛卿頗失望，暗思，惑珠射術至佳，但世事難知，或己之射術，比彼尤勝，亦未可定，因亦取弓矢，笑曰：「如何比試耶？」惑珠曰：「爾我各放三矢，一齊發出，誰能命中，誰即勝利，我知汝為粵族中之英雄，敢於提兵深入，豈非關夫，彼此均為軍中主將，此一次決射，或為決定兩族之勝負，」惑珠之心胸眼底，迴不由人，飛卿曰：「兩人一同放矢，六矢交飛，形勢大亂，不如汝射我三矢，我還射汝三矢，則勝負自可決定。」惑珠笑曰：「此言謬也，雖然，汝既喜此，不妨一試，汝為客，汝當先射我，三矢不中，我始射汝。」飛卿挾弓矢而行，又暗思，當用連環弩法射之，飛卿因此中能手，能使連環弩，是時彎弓搭矢，三矢並射，霹然一聲，三矢發，直向惑珠，惑珠手一撥，「三矢並落，」笑曰：「公子矢法，但不尋常，但惜三矢之來，未稱技巧，若能有緩急先後之分，即不易應付。」飛卿盛立不動曰：「小姐射我。」惑珠曰：「我亦能一發三矢，但是時則不用，三矢，按次發射，公子小心。」即彎弓以射飛卿，弓強，矢破風有聲，霍然而響，飛卿急以手接之，矢勁，幾脫手，飛卿駭極，惑珠第二矢又至，飛卿以弓撥之，矢中弦，弦斷，飛卿又懍然，惑珠再發第三矢，飛卿以其勢兒，急避，矢掠耳邊而過，相去不盈一寸，飛卿更駭，惑珠振弓而笑曰：「我善射，再發三矢，何如？」㊇

五〇：地

老潘還說話，在張節文心念中是大有道理的。因手槍埋藏在地下五年，不致銹蝕是一件怪事。但周儀伸手便是一記耳光，湊得老潘不住叫喊：「你這賭眼港子幹嗎？要發兒？你湊我？難道我不可以湊你嗎？」他正要伸手，周儀第二個耳光又到，喝道：「你還醉鬼水手懂得甚麼？我們邪路人的藏槍之法，哀毆五年，即十年也不致銹蝕。你肚子餓，自己去採些野果吃就是，我要和張節文掘取海賊尤通的藏槍。」

老潘無言自去，張節文掏出尖刀，問周儀該如何去發掘。周儀道：「這木屋是尤通的居所，槍和子彈一定埋藏在屋中地下，你照掘就是。」張節文依她的話去做，尖刀作鋤，挖土深入一尺之後，果然發現一個大埕子，埕口是用灰泥封固。周儀喜道：「不出我所料，尤通果然藏有槍彈。」張節文愕然道：「用埕子裝槍彈，是甚麼一回事？」周儀道：「小子，你把埕子打開吧！打開之後，便會明白我們邪路人的藏槍之法是如何高明。」

張節文把埕子打開，埕裏滿是生油，油裏有幾個用鋼片造成的箱子，用火漆封固；箱子打開，便是手槍和子彈。張節文把槍機一扣，彈簧靈活如新，確是可用的手槍。原來，這是邪路人藏槍的法門：把槍、彈藏在箱中，浸在油埕裏，地下潮濕水氣，不能透過油脂而入鋼箱，槍、彈便不會銹蝕。這樣藏槍之法，雖不新奇，但邪路人工具缺乏，因陋就簡，確也想得到。他們這樣把槍埋下，外人不會發覺，待到需要，便可以掘出應用。海賊尤通在巢穴中埋下手槍，便是為了一旦給警方用艦艇掃蕩，便有械、彈負隅頑抗。

張節文再掘下去，前後掘得四個埕子，每個埕子裏所藏槍、彈的數量雖不多，但四埕合計，亦已不少。周儀把每一枝手槍都細心檢視，發覺全部可用，禁不住大喜。張節文正要和他商量今後如何打算的問題，老潘已三步拼作兩步跑來，滿臉驚惶之色，說道：「我剛才在島後採野果，瞧見一隻機帆駛來，想是胡全來了。」

胡全來追捕，已在周儀和張節文意料之中，所以毫不覺得什麼。老潘初時還覺得以多吉少，但瞧見手槍和子彈之後，便把驚慌變為喜悅，叫道：「周儀，你這賭眼婆子倒有一手，掘得槍彈，我們可以和胡全拼了！」周儀道：「正是。你有火柴在身上嗎？」老潘道：「酒和煙是我生命的最好朋友，那會缺了火柴。」周儀道：「好的，你當給一堆枯枝生火，使濃煙上冒，給胡全一個訊號，等他把機帆駛來這荒島拼戰。」老潘要去拾枯枝，張節文心中一懍，攔阻道：「別造次，我們雖然有槍，但胡全等亦必有槍，彼衆我寡，我們未必可勝。」㊈〇

折箭為盟 諸葛青雲

十、四女鬥魔

玉笛飛仙非若文的絕世風姿，非若文是與案英珠二女同歸石中突，說道這手持玉笛的俊美少年，也是梁璣雙英之子。猜出來歷以後，焦振遠眉頭驟關道：

「少年人莫非姓石？」

梁璣笑道：

「和尚眼力不錯，石璣是我大哥，東方瑤是我二哥，我是他們小妹，叫做梁璣，本來你祇要看見這根玉笛，就應該猜出我是誰來才對！」

焦振遠眼光碧瞬，看出梁璣手中玉笛，果是玉笛飛仙非若文的當年故物！娘磨一動，方想發言，梁璣已又含笑說道：

「適才聽得司空老禪師稱呼和尚法號，叫做『不空』，據我想來，這『不空』二字的含義，應該是『一塵不染，靜禮空王』，倘若變成假如不悟，嗔念『不空』，家何解！和尚遠自巫山趕來，難道想仗你數十年成名的昔日名頭，以及適才自千重劍影之中，迸空一杖劈挑，便將獨手純陽妙玄，及碧落仙子鳳鳳嬌，同時震退幾步，兩毒手純陽又被他震裂虎口，吃了大苦，逆情看來，四女之中，雖以自己武學最高，但自己也絕不是這位大力神魔對手。所以在話尾輕描淡寫，不着痕跡的加上兩句，大力神魔焦振遠聽得臉上一紅，哈哈笑道：

「姑娘年紀輕輕，怎的口舌這般犀利？你不要當面損人，焦振遠昔日微名，倘知自惜，我自哀年較神力，鐵杆劉銅劉，所用大力金剛杵，被歐陽寶的獨腳劉展飛，便遁跡巫山，皈依我佛！但金經貝葉，暮鼓晨鐘之下，嗔念難消，名心未泯，萬緣皆空，一事不空，總想有緣再與歐陽大一，俠較神力之。如今我在川邊，巧遇歐陽大俠，與你兩位哥哥，已邀他們來此一會！歐陽實是我昔日硬敵，必須較量神力，自不待言，倘若你們兄妹上場，焦振遠願以這枝『朱籐火龍杖』，對你們兩柄靈劍，一根玉笛，這樣總算不得是欺凌後輩，而且兩陣一完，不論勝負，焦振遠心願已了，從此永謝江湖，像你所說的蜜餘不空，靜參空王妙諦。」說到此處轉對飛天羅剎司空鐵笑道：

「司空老友，二十年不見，你居然有術駐顏，可見得靜處名山，但如自保！但如一涉江湖名利，我料你用不了三數年間，甚麼苦功所保持的玄髮朱顏，必然會變作了鷄皮鶴髮！甚麼南天羅剎主？又甚麼叫做震武林？當年白骨神君戚子銘，比你如何，他自被石中英的鐵誠度化，皈依三寶，僅僅一年之間，便已成就上乘功果！倘若執迷不悟，峨嵋清虛道長，與戚子銘的下場，一出手，白骨成形，也就不堪想像了！」㊂㊅㊇

新江湖奇俠傳 新捉刀人著 高寶圖

第七十八回：醉昏昏袖裡有乾坤 情切切壺中多日月 （一五八四）

今日提要：葛家兒拜認師伯 阿蕙女邂逅情郎

上文因果 上文說到九天雲半夜用門根追出，到屋頂上將二賊之中的一個打倒，然後再用清水，為傷了的賊人醫治腳傷，自云名伴跪下謝恩，那同葛天鵬，傷者為其兒天燕。當九天雲與賊人在屋頂大戰之時，雪西施同賈大娘在廳簷下看見，芳心之中，對九天雲大爲佩服。

九天雲扶起了葛天鵬，對他說道：你哥哥是跟傷的不輕，有我這杯水，以不致成殘廢。你且在此守候，我進去濟洗，再出來同你說話。葛天鵬唯唯答應了，九天雲進到雪西施房裏來，賈大娘母女並來姊妹都用了過來問話，賈大娘見九天雲將強盜打倒了，卻又留下他們在家養傷，心中害怕，陪笑向九天雲道：就還不放他們走，或是將兩個送去官府，現在留在這裏，甚可怕。九天雲一面洗臉，一面答道：你們那裏懂得江湖上的勾當，他們是怕官府的麼，怕官府也不來這兒了。我既能打倒一個，又能為他醫腳，他們還敢反對我麼。放心好了，我還沒有問明白哩。你們快命廚房開一桌早飯給他吃，我在裏邊吃點心，讓我想想看，這兩個的來頭不小。賈大娘沒料到九天雲還有這樣大的本領，在房屋頂上打鬥二賊，直不當一件事情，豈非怪事。忙着開早點，命雪西施陪着吃，九天雲在朝陽映窗之下，看那雪西施，比昨夜燈下又自不同，面上清光煥發，其肌如玉，透月無瑕，就是那皇妃，也沒她這一般似閣如爵的清氣。雪西施這時對九天雲，親切了許多，認為九天雲確是一個大英雄。九天雲笑道：回頭我在外堂問那強人，你在後堂門口聽着。雪西施歡喜不盡，卻又關出那天與問他會不會再動手。九天雲道：那有這大的膽，我在這兒吃過點心，即走出到外頭來。葛天鵬已吃過了早飯，走入堂中，向九天雲重新叩頭見禮道：不知此間有大英雄在，昨夜我弟兄真是丟盡了臉。這也難怪，也是我哥哥自討苦吃，只求大英雄宗知尊姓大名，紹我們有眼不識泰山之罪。九天雲道：我就是燕都九天雲，新近在徽山湖十二峯，進了水陸會，來這蘇杭遊玩山水的。那葛天鵬聽到九天雲三字，嚇得又叩頭道：不是雲山亂爺爺門下靡的九師伯麼。九天雲也吃一驚，忙問道：你兄弟是什麼人，快快起來說話。葛天鵬站起來，一旁侍立道：姪兒乃山陰人氏，就是周師父上輩下的徒弟。九天雲一把捉住他的手臂道：原來是周師叔的門下人，你兩個昨夜到此，到底為何。葛天鵬道：我哥哥戀了這裡花魁雪娘子，她卻不將我哥哥放在眼裡，哥哥後來移情於這院中的阿蕙，阿蕙也是姿色數一數二的，這雪西施要照本他堂子規矩，不許他再戀第二個，我哥哥氣了，同來說與我知，我出的主意，昨夜決心來偷盜那阿蕙，不期遇到師伯。九天雲呵呵笑道：這個容易，待我查查，阿蕙我還不識。你去守你哥哥，待我問明白了之後，再作道理。葛天鵬大喜，退身出去。九天雲進入後堂，見賈大娘和雪西施母女都已竊聽到。九天雲道：那人原來是我們江湖上的自家人，你這兒可有個阿蕙。賈大娘道：已命人叫她去了，待我問個明白。雪西施道：還有什麼問的，這人我是記得他的樣子的，每天他都來，坐一坐就走，娘不知道推過他多次的了。聽說阿蕙倒歡喜他。正說至此，阿蕙已經進來，九天雲見她年紀有了二十上下，倒生得有十分姿色，直鼻大眼，烏髮如雲，體態豐腴美麗，別有一股冶艷之氣。向各人請了安。九天雲笑問道：那昨夜被偷的男子，現在睡在前面，他說歡喜了你，只因此間規矩，已經是花魁名下之客，便不許再做第二個。現在一切由我作主，你可願意跟他們從良去。阿蕙羞着賈大娘，不敢作聲。賈大娘忙道：綠作主吧。九天雲道：快快叫人將那姓葛的葛天燕，接入你房中，你好好招待他的病，等那腳好了之後，我即為你們成婚，一切有我料理。阿蕙聽了叩頭謝恩。九天雲出來，喜了葛天鵬，說與他知，叫他先出外去住。自這天起，九天雲也再瞞雪西施，說了自己是北派的江湖名士，卻將說書一節瞞了。一連三夜，仍是隔帳聯床，二人夜夜共話。到第四日，雪西施要跟九天雲習拳，九天雲雖知是好玩，卻規規矩矩在房中教她，命她先練岳武穆王的八段錦。雪西施初以為極簡單容易，那知做起來，仍是十分吃力。九天雲不客氣，她錯了，一定嚴厲改正，到了夜間雪西施說腰都酸了。九天雲道：你是個嬌花一般的人兒，再練十套八段錦，一生受用不盡。到那時你還身腰好看，比現在還要好看。葛天燕沒料到有此奇遇，膩了八天，是骨才好，正巧葛天鵬也來到，過來叩見九天雲，九天雲命他弟兄搬出，在城東一所房子，正式納聘成親。正是：

有情的人 應成眷屬

諜影

四十：兩個穿平民裝的人

伯爵關上制動器，取出地圖，攤開，用手指一點：「這是『乞乞』——教梧今天被逼上車的地方。有一輛專車載囚犯的火車掛在後邊，儒寧士必在其中。」然後，他的手指沿着地圖上的鐵路線劃去，在交處停下。原來位於交叉點的城鎮名叫「史加茨柴」，距離南斯拉夫邊境約六十哩左右。

火車將在「史加茨柴」停下；然後沿着大路，南下，前往「巴達茨克」；再由「巴達茨克」轉往「貝克斯」。

聽了這一番話，錯諾要求審閱一下地圖。那是一張精細的地圖，對于公路和鐵道特別詳細，此外，你須知山脈也印得極其清楚。他指了指圖上的一個黑點，位于貝克斯以北不遠處，來自「史加茨柴」的公路經過四十里平原後，復於此處與火車成為平行。

「你能在火車抵達之前將貨車駛到這裏嗎？」

「我想我能做到的。」

「好極了！」

接着就將自己的計劃道迅，用眼睛對大家一問：「大家的意思怎麼樣？」

伯爵說：「我得趕路了。你乘坐的火車將於二十分鐘過後抵達「史加茨柴」，我必須在二十五分鐘之內趕到那裏。」

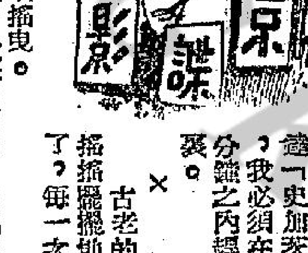

× ×

古老的火車搖搖擺擺地駛近了，每一次過到勁風時，它就會發抖似的左右搖曳。

錯諾跳上車廂，剛走進去，心裏就開始要起來。火車開動了，事情似乎是無望的。

他所要完成的任務，基本上非常簡單：他必須使儒寧士教授恢復自由。但是要達到這一項目的，他一定要設法讓後邊的「囚犯車」與「客車」分開。怎樣使「囚犯車」脫開呢？

除非火車立刻停下，否則必定會引起衛兵們的注意。他必須走到火車頭去。

當他從一節車廂走入第二節車廂時，他碰到了楊齊。

「怎麼樣？」楊齊問。

「情形不太好。他們在注意我。」

「他們？」

「兩個穿着平民服裝的人，腰間圍着帶，沒有戴帽。他們從我上車時起，一直在尾隨我。」

「站到走廊外邊去，讓我走去看看——」

錯諾悄聲說：「他們來了。」

麗聲 皇都
今天聯映！兩點半 五點半 七點半 九點半
三大金像巨星主演 馬龍白蘭度 鍾活華 安娜麥蘭妮
光芒萬丈 麗影動壇
THE FUGITIVE KIND
慾火情缺

利舞台 普慶
今天最後 電發義和團劇 李嘉度孟德威 主演 七彩 片上中文
沙漠蛟龍
明天 喜劇 小偷奇遇記 片上中文
明早 利舞台 普慶

九龍 新華 香港 豪華
滿座！今天請早！
國王與冒險家
"SURPRISE PACKAGE"
明天早場新華血戰紅裙怪 豪華勾魂豔

娛樂 樂宮
最後五天！聯美 新藝綜合體 特七彩 中文片上
柯德莉夏萍‧奧德莉夏萍 畢加蘭士打
恩怨情天
全港輿論讚揚‧全港觀衆擁護

百老滙
最後今天萬勿錯過
火海肉搏戰
明天 科學探險巨片 未來世界探險記
明早十二點半彩色片 王倫華子

樂聲 大華
兩院今天最後獻映
警匪肉搏黑天堂
PAY OR DIE
大華明早十二點半魅影追兇

金冠 光明 皇宮 城 樂聲
全滿 即日 九院聯映
歌唱愛情大喜劇
鳳凰女 梁醒波 馮寶寶 鄭君綿 李香琴 張生
導演：珠璣
小寶寶 七
烏龍王 戲
小寶要報服 扮鬼去嚇人 閃電跟蹤去 驚到雙腳震 鳴鳴叫一聲 烏龍失魂魄
嘉樂公司攝製出品

新世界 百樂門 東方 麗斯
今天五場獻映 金字塔血淚史
今天請早 警伯奇遇記
即日隆重獻映 哥薩克英烈傳 The Cossacks
今天四場獻映 八大盜
淚娉婷 雄變地戰

麗都 仙樂
今天盛大獻映
青春肉彈 劉亮華 千面小生 羅維 主演
黑蝴蝶
飛簷走壁身似燕 見義勇為來去無踪

京華
今天盛大獻映
苦兒淚
明早場：盜世奇俠

都城 樂宮
昨夜狂滿今請早
睡美人
SLEEPING BEAUTY

紐約 高陞 大世界 好世界 第一新
五院今天仍映
孝感動天
珠璣導演

麗聲 皇都
今天獻映
慾火情缺
THE FUGITIVE KIND

宏興鷓鴣菜 雍有無常 係病兒科之專藥 服服肥病愈壯 週年平安

寫字樓出租
靚薄型紙出售
本報廣告部 電話：二二一六〇
萬茂公寓
富灣旅店 暖
工商晚報 分類廣告 費廉效大 每段一元

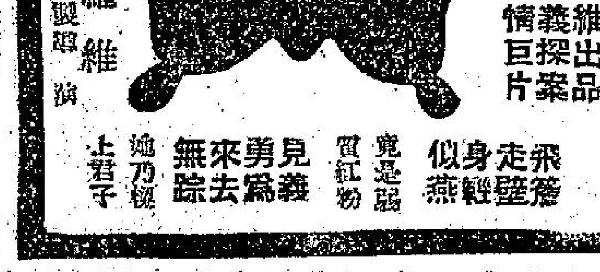

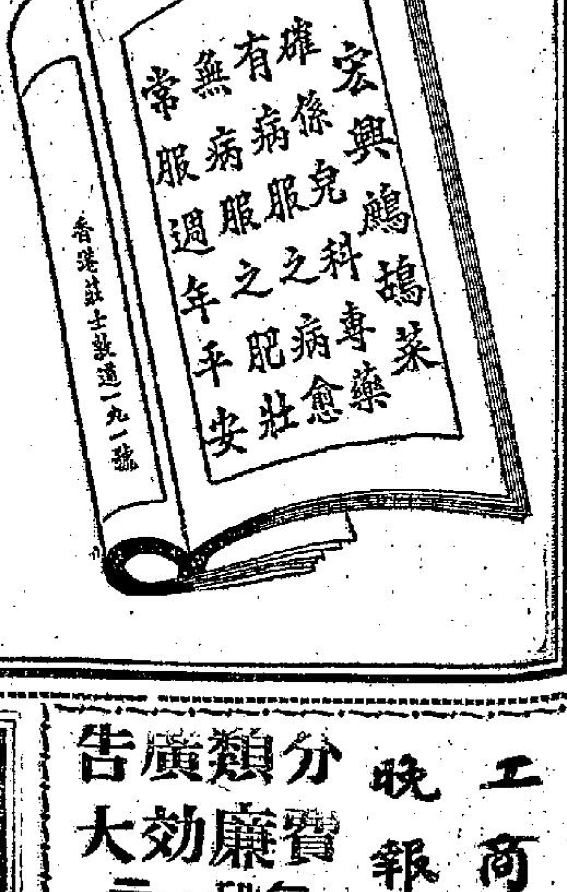

凌晨牛池灣發生 青年慘被輾斃 肇事汽車逃去

筲箕灣汽車飛輪四人受傷

【本報訊】今晨零時許，牛池灣稅關道口，有一宗交通失事，一名青年被撞倒重傷，送院後不治斃命，傷人之汽車於失事後逃去，警方正調查中。

肇事之死者爲十七、八歲青年，穿學生裝，身上遺有一份文件，上書姓名爲鍾厚招，住址未詳。（乙）

【本報訊】筲箕灣太古船塢前今晨一時三刻左右發生嚴重車禍，一私家車在行駛中突發生意外，車輪突然脫離車軸飛出，車撞向電車站前石欄撞去，車身被毀，車中四中西男女受傷。

當時該汽車沿筲箕灣道向西行駛，至太古船塢西閘前，忽然全車失去控制，一前輪飛脫，車向對面衝出，撞及電車站前石壆，反彈出二十碼外，復撞行人道上之石欄，車頭撞毀，右邊車身及車門破爛不堪。

受傷之四人同在英陸軍服務，其中任駕駛之中國男子，腰部及大腿被擦損傷，兩西人及一西婦僅受皮傷，西婦傷面部。失事汽車，爲乳白色「新邊」牌車，編號爲HK三X八，受重傷之男子名古錦初，三十八歲，住山喜合和七號，是華人英軍。右腳斷了，經政府醫院敷治之後，轉送陸軍醫院留醫。

柚木藏毒案 閩潮人被注意

港澳警察頻頻聯絡追緝

【本報訊】警方在兩艘輪船上所搜獲兩批夾心柚木藏毒案，兩大的在香港負責收貨人，均尚在逃，警方追日與國際緝毒高級人員研究，有甚多跡象證明此運毒機構爲遠東區規模最龐大者之一，在香港區的漏網及潮州系之運毒商，已被注意，在澳門區則屬外省籍之人員。澳門方面亦配合香港警方展開偵查。負責執行緝查此宗大陸大販毒機構的警務人員，發現此機構組織係用甚多部門配合的，在泰國有一流動式的柚木工塲，同時並有香港不同運輸計劃。第一次「美國美」號輪被搜出大批鴉片煙土後，事實第二批毒品尚未落船，但第二批藏毒柚木經紀運抵，實際案港閩之販毒首腦進行與香港警方展開心理戰鬥，估計港警方在近期內不致應史重演，故再由「馬來拾洋號」號輪又運來一大批罌粟品，毒品中竟藏有大量毒品。毒品的來源，相信係由赤色大陸運泰，把柚木，不過需運輸技術之一而已。

追日警方分頭追捕在逃的兩個負責收貨人，此兩批毒品前者由一間船務公司名義收貨者，後者則由一間港上商行收貨者，但商人同能下同，組織實同一機構。警方昨日曾往西區與中環區之間訪問一家與泰國有生意關係的棧上商行，並已跟踪數名閩港商人。前日澳門方面亦傳訊一外省籍商人，在港澳警方合作下，可望找得兩位收貨人之一，而揭破國際販毒大集團之組織。港警方日來派員甚速，就此事聯絡。（餘）

教授駕駛 需辦商業登記

【本訊逕】政府業經決定，職業性之汽車駕駛導師，應以商人身份登記，並須由一九五九年起，繳交商業登記費每年二十五元。

不少駕駛汽車教師，通過工會，請求稅局豁免登記，理由係生活困難下堪負担。稅局應允彼等之要求，頃已提出五點答案：⑴領有執照之汽車駕駛導師，祇係免費教導幾個朋友，而非以此賺錢者，可以豁免登記。⑵業餘導師所賺不逾每月三百元者，須辦理登記，但無須繳廿五元登記費，惟彼等須先辦理宣誓手續。⑶職業性之導師如月入三百元以上者須辦商業登記及繳付登記費二十五元。⑷商業登記係由一九五九年起計，須繳付去年登記費者，應辦今年登記手續，然後申請補辦去年。⑸工會會員補辦去年手續者可以經由工會辦理。（日）

尾隨女子登樓 在梯間露出下體 色狼判罰六百元

【新部社】一西服店之推銷員，被一年約十八歲之女郎，指其尾隨登梯而在梯間暴露下體，昨午在銅鑼灣裁判署受審，被判罰款六百元。

被告男子謝名謝文泰，三十歲，住上環距松里某號二樓，被控兩項罪名：（甲）本月十二日，在灣仔莊士頓道二〇四號三樓梯間，在公衆地點猥褻暴露身體；（乙）同日在灣仔道近交加街非禮觸打女子謝運。

被告不認罪，經法官聆取證供後，判其罪有，甲項罰四百元，乙項罰二百元，合共六百元；但其續保候爲四百元，判先須保款繳罰二百元，限本週下午一時之前繳上法庭，否則入獄五週作抵。

原告女子謝運作證稱：伊住莊士頓道二〇四號三樓。本月十二日下午三時三十分，由樓下登梯時，被告尾隨登梯，四顧，被告喃喃自語，乃回顧，見被告已開褲鈕暴露下體，當時已抵達三樓梯間，乃大呼媽媽開門，其母開門時，伊對母提及此事，母斥被告，被告逃下梯，但伊即追被告，至灣仔道近交加街執被告領帶，被告摑伊頸，並以拖鞋之小皮包擲伊，後警察抵達，謝運之母親李英作證稱：伊開門後，女兒指被告露醜態，被告即轉身向下逃跑，女兒追之下梯云。

第二八九號警員作證。

可惡色狼 六旬衰翁 非禮稚女

【本報訊】石硤尾徙置大廈×座，今晨發生一宗年近六旬老翁涉嫌向六歲女童施暴疑案，警方經調查後，已將一名高齡男子帶返警署查究。

受害之女童姓屈，住×大廈六樓，經已由警方送醫院檢查，被拘之男子姓陳，五十六歲，爲女童之鄰居。（乙）

美股收市走勢平淡

【紐約十四日美聯社電】杜·鍾斯美國股票十四日平均指數如下：

類別	開市	最高	最低	收市	昨市比較
工業卅種股	六一三·一二	六一八·三四	六〇八·二四	六一二·六八	升〇·九六
鐵路廿種股	一二六·六四	一二八·三九	一二五·九五	一二七·一〇	升〇·三六
公用事業十五種	九七·五五	九七·九〇	九七·一二	九七·四九	跌〇·〇六
雜項股六十五種	二〇二·九二	二〇四·六一	二〇一·五七	二〇七·九四	升〇·二一

美國股市行情

【紐約十四日美聯社電】星期三日股市仍屬有起有跌，交投極旺，繼週二尾市有起有跌，開市時價格上落不一，中午左右轉爲微升，未幾又變爲有漲有落不一，而近收市時大部份股價由數仙至一元之間，起跌較大之股票則爲鋼鐵、汽車、非鐵金屬、化學及鐵路股，有起有跌，部份航空股、膠股、郵購、零售股及汽車股下跌。成交股票一千二百卅四種，五百卅四種下跌，四百九十四種上升，二百十六種無變，成交總數增至三百八十萬股（週二成交三百五十萬股）。（脩）

菲代表過港談 菲日貿易協定

兩國政府即將批准

【本報訊】菲律賓貿易協定談判代表團團長柳尼露昨由日抵港，菲日貿易協定不僅保障菲日貿易，且將增進兩國之友好關係。

柳氏謂，此係一良好協定，係在目前環境下所能獲得之最佳協定。渠希望兩國政府不久即加批准。

柳氏謂，協定目的係使貿易關係正常化，從而使生意增加。此菲日協定之有效期爲三年，於上年期五日成立後，菲律賓若干人士曾予批評，柳氏謂，此等人士應先行小心閱讀協定內容。

柳氏謂，渠將于二十日返菲，就協議性詳加解釋，「一俟余解釋後，相信大部份人當明白從長遠而言，此係有利于菲者。」（日）

槍會射擊比賽 下月八日舉行

英軍評判港督頒獎

【本報訊】香港槍會一九六一年週年來福槍射擊比賽，已定期下月八日至十五日，在新界新圍射擊塲舉行。英軍總司令麥堅泉中將，已同意到時派出英軍軍官到塲，主持評判工作。

至於手槍射擊比賽，則將在較早日期（十二月十七日十八日）另在新塲嶺警察射擊塲舉行。

本屆標準步槍射擊大賽，將首次採用比利時製之半自動步槍（七·六二公厘口徑之北大西洋公約標準步槍）爲標準武器，預料今屆參加此錦標賽人數，將超過二百人。而報名參加小口徑步槍及手槍比賽者，亦將超過五十人。（乙）

所有各項目比賽均分爲自由式、速射、跳射及運動射擊等四項。自由式射擊，每發一彈，得用一分鐘時間。速射共十槍，每次不得超過三十秒（來福槍限四十秒）。跳射則目標每五秒鐘升起一次，每射目標一次，要連發兩彈。

標準步槍射擊比賽之優勝者，將獲香港射擊冠軍之榮銜。比賽最後一日（即一月十五日），將由港督柏立基爵士主持頒發獎品。

日本藝妓六名抵港

【本報訊】帝國酒店內之東京大飯店，昨天來了六位日本藝妓，說六位藝妓，係由該飯店東主遠藤金之助在日僱請來港者，彼等於昨天由東京乘日航班機抵港。日航來港經理高木善根及其他有關人士均到機場迎接。圖爲昨日抵港之東京大飯店六名日本藝妓與迎接者合照。（本報記者杜攝）

金融與股市

【本報訊】今晨倫敦金價出入均報英五元，三六·七〇五。美元，價爲三五·五。紐約轉服務乙式，二·八〇三七五，倫敦轉服務漲六厘（二·八〇一八五），美電按五·七〇二五，通天單按五·六九三七五，加單按五·九三七五，加單按五·七九。

逾九時五十七分，宋紙市仍未開盤。K金開盤二六〇，五（昨收市二六三），期鈔開盤五·六八，隨即呆佳。六二五，隨跌五·六八三七五。（恒）

今晨股市甚爲冷落，截至發稿時止，成交者有置地公司成七三元（除息），信託公司成一·九五元，一·九二五元，青洲英泥成六二元，牛奶公司成三式·七五元，太古船塢成七·〇五元，九龍倉成二六·六元，南洋紗廠成二四·二元，滙豐銀行一四二〇元買入，一四二五元賣出，尚無成交，中華煤氣成一式，電卡佛四〇·五元買入，無賣家。（金）

爆石意外 兩人慘死

【本報訊】今晨十時半在紅磡大環山爆石之前，火藥突告爆炸，當堂炸死兩人，另一人受傷，死者⊖名李金泉，三十八歲，⊜鍾利，廿四歲。傷者姓鄧，卅二歲。（且）

不肖子 被母親斥責 竟揮拳毆母

【本報訊】今晨零時許，德輔道中三×一號天台，發生兒子毆傷母親事件。警方事後已將男子帶返警署查究。傷者鄒×芳，五十三歲，其子姓顏，二十歲，據說母親昨晚責斥兒子不是，好勇鬥狠，在外惹事生非，不料忠言逆耳，兒子竟揮拳相向，致左眼、臉亦呈瘀黑，母親事後往警署報案，由警方轉送往醫院救治。（乙）

香港仔擁有現代化診所

馬會捐建昨日開幕

【本報訊】位於港島南岸之漁業中心香港仔，現已擁有一間現代診療所，所內設有門診部、牙科診所及具有廿四張床之留產室一間。該診療所乃一座三層建築物，係由英皇家香港賽馬會捐款九十五萬元興建者。

馬會診療所昨日下午四時卅分，由輔政司白嘉時夫人主持揭幕，白嘉時並於開幕典禮中致詞。

白嘉時夫婦抵步時，由賽馬會主席賓臣、署理醫務衞生總監鄧炳輝、鄧夫人及署理護士長格爾小姐在門首迎迓。

典禮開始，首由鄧炳輝總監致詞，謂：本診所誕生，將爲香港仔及鴨脷洲居民服務，希望能當爲利用。繼由輔政司白嘉時致詞，白氏在詞中闡述政府的財政情況，並對個人和團體慷慨捐輸的含義有所探討。

輔政司說：建築物的維持費，等於建築費的五分之一，這五分之一，然後須由公款支付，這項計劃，又是政府要負担的第三項的經常費問題，再其次的主要支銷，是一個很大數目。舉個實例，如果一位慈善爲懷的居民，或一個社團建議設立一間醫療所，建築費是一百萬元，那末，一個穩重的想法，是這位接受禮物的人士將要動用維持費大約一千六百萬元，然後才能夠使該醫療所發生效用。

如果以家務作比喻，這又等於一個感恩的人贈送一部汽車給各位，該部車價值三萬元，各位就要花六千元去領牌照及每年再花一萬元去爲該部汽車。因此，對於慷慨的捐贈，政府也必須顧予可否列入發展的範圍之內，並使未來的公款能夠對整個社會有最大的好處。這裏要聲明的，我說的話沒有半點是想減損本所具有的慷慨捐輸精神。

輔政司繼歷述香港仔發展的歷史，最後讚揚該區的進取精神，這種精神由活躍的街坊會所倡導，希望街坊診療所能推進衞生福利工作，促進衞生狀況。詞畢，即由白嘉時夫人主持揭幕禮，禮成後，嘉賓等參觀診所，並在母嬰健康組診室舉行茶會。輔政司夫婦於五時卅分始驅車離去。（文）

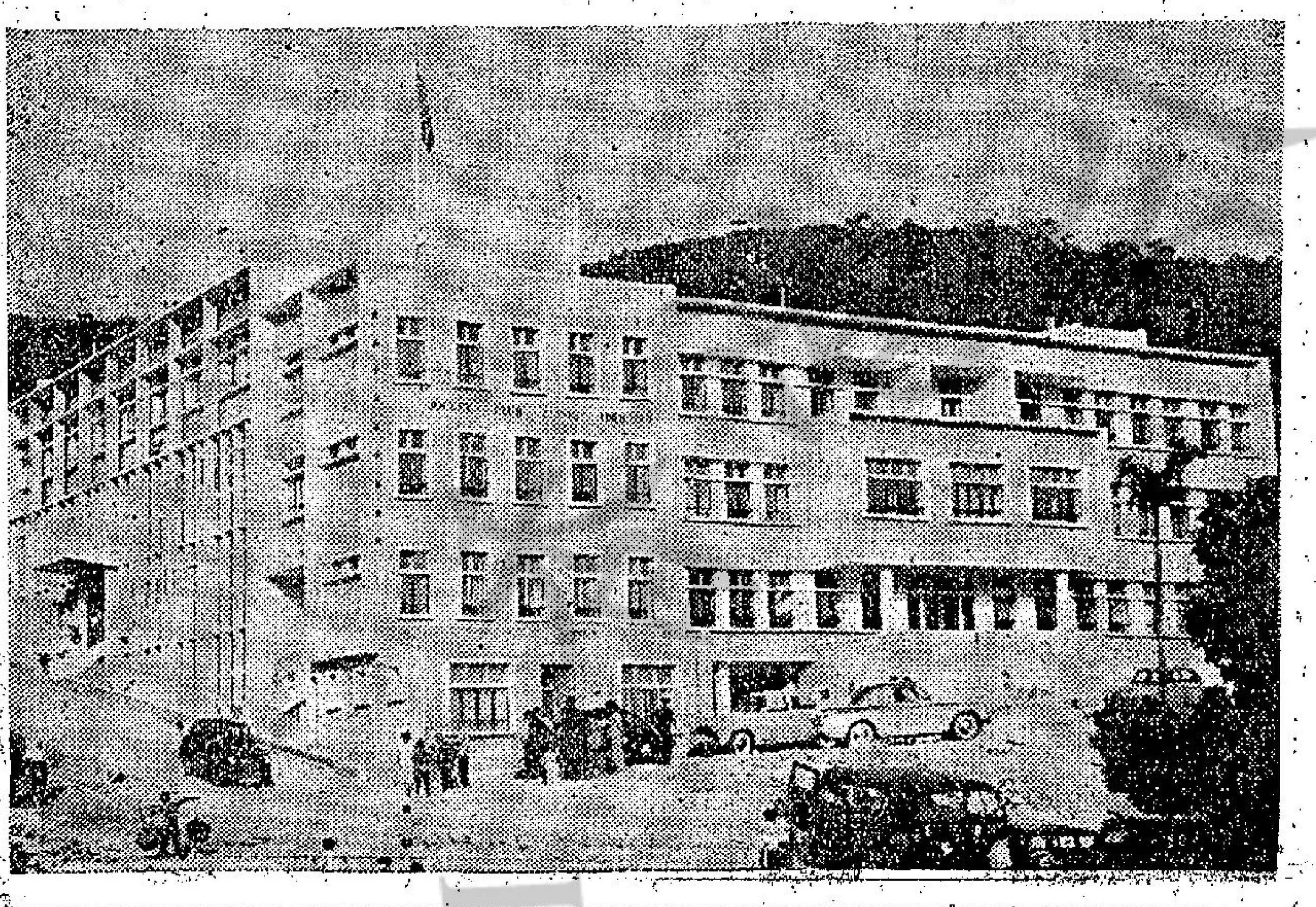

香港仔診療所之壯觀（本報記者呂攝）

天色晴朗 濕度甚高

【本報訊】天文台今晨報稱：颶風菲絲黛結集於馬尼拉以東約六七〇哩，向北移動，時速六浬。由大陸性反旋風趨高壓脊向東橫過日本。

預測今日吹輕微東北風，下午轉吹東南風，天色晴朗。今晨七時，天文台錄得氣溫爲華氏表六十二度，濕度爲百分之九十二。

昨日氣溫最高紀錄爲七一·九度，最低爲六二·六度。（乙）

東莞同鄉會 香港仔診療

東莞同鄉會，爲照顧香港仔地區，鴨脷洲贈診所，近爲擴展贈診所工作，業覓定香港仔大道八十號A閣樓全層爲所址，定名東莞同鄉會田灣贈診所，仍由何紫生負責主理，定十九日正式開診，會員憑證到診，仍免收診金、針藥費，家屬則廉收費用，以示優待云。

以旅客爲對象的商店 隱憂重重

經紀多索佣金租金又昂 遊客雖增購物并未提高

【本報訊】本港經營生意，向以皮貨低廉見稱，但目前此種有利條件，業已逐漸消失。爲印度手工藝品出口協會在九龍設推銷商店之居里，認爲就長遠而言，將爲本港商場不利發展。

據稱：租金之高昂，其它支銷之增加，益以遊客嚮導之索取巨額佣金，使商界人士，特別係以遊客爲對象之商店，面臨重大困難。

雖然香港享有遊客採購之天堂之美譽，同時並有可能繼續保持此地位，但商店之利潤，則已日益減少。

租值之支銷，頃已爲大小商店最沉重負担之一，以尖沙咀區而言，旺盛地區每方呎月租四元至七元，已甚普遍，換言之，一般商店之月租，常在二千元至四千元之間，規模較大者月租更鉅。另一方面，冷氣機、裝修費等等之支銷，款額亦頗可觀。

商界人士更處困難者係嚮導索取介紹佣金。據悉：兩年前，一般佣金乃爲百分之五至十，但目前已增至百分之十五至二十。因此彼等面對貨價調整之困難問題。商界人士深恐提高貨價，將影響生意，但依目前價格，則利潤甚少，而不易維持。

彼等並指出，現時訪港遊客雖日增，但採購物品之總值，並非比例提高，因目前遊客中，作休假性質旅行之中層人物所佔比率日多，彼等之購買力，遠不逮富有旅客，或購買物品過份傾向於廉價者。

【本報訊】十月份來港遊客人數，創空前紀錄。

根據旅遊協會之統計，是月各國遊客共一萬七千四百四十八人，比去年同期之一萬四千三百二十八人，增加百分之廿二。

今年迄十個月，訪港遊客共十三萬五千二百零七人，比去年同期之十一萬二千二百六十二人，增長百分之二十。

就十月份旅客言，來自美國者有六二二一人，來自英國及英聯邦者爲五五〇二人，來自日本者有一三七八人，菲律賓一三一八人，泰國二九七人，印尼一二三〇人，西德三六四人，上述數字，並不包括直接過境旅客四十人。估計今年來港遊客，當可達十六萬之紀錄，旅遊會執行董事史敦證並曾預料，明年遊客人數可望達二十萬大關。（日）

美太平洋空軍總司令訪台

美國太平洋空軍總司令歐堂納上將（左），十二月十三日到空軍總司令部拜會陳嘉尚上將（右），陳總司令一枚勳給這位指揮太平洋區美國空軍的統帥，酬謝他對中國空軍的協助。

京華公映 苦兒淚

【本報訊】國片「苦兒淚」，定今日起在本港京華戲院公映。該片是一部優秀教育倫理悲劇片，此片乃東寶公司本年度最佳出品，榮獲本年度西班牙電影節天主教特獎之新藝綜合體影片，故事乃根據日本的名著「路傍之石」改編，描寫一個窮兒童的苦難遭遇和他的堅強、正直個性與偉大的意志。此片由新藤兼人編劇，久松靜兒導演，並由天才童星太田博之與及日本影壇巨星原節子、森繁久彌、三橋達也等主演。

爲情抑或其他 舞娘雙料自殺

服滴露兼割脈門

【本報訊】今晨一時十五分，銅鑼灣希雲街，禮頓大廈十一樓三十三號A，發生紅舞娘雙料自殺案，先飲下半瓶滴露，跟着割傷左手的脈腕。家人發覺時，在對面三一號A電話報案，紅舞娘自殺之消息，便哄動一時。

自殺舞娘名顧美霞，三十歲，上海人，最近在某舞廳伴舞，樣貌可人、甜蜜的，所以經鐘相當旺，在一個時期，紅得發紫。她幾個月前和母親及一個十歲大的女孩同住上址，她的男友也頻頻到她香閨。看來算是生活過得去的。

今晨一時十五分，她剛剛從舞廳打烊歸來，可能受着愛情的刺激，返家未幾，便靜靜把浴室裏的滴露飲下，跟着用刀割傷了自己左手腕部的脈門。痛苦使她呻吟起來，驚醒了她的家人，便馬上電警報案，後由十字車送到醫院去，因服毒過深，今晨還在醫院留醫，尚未脫離危險。（百）

出版發行協會 獻映桃色公寓

香港出版人發行人協會，爲籌募福利基金，特推定張國興、陳劉爲、徐直平、余健民、李伯鈞、劉一樵、余一平、賴獻庭、繆斌、吳勉之等爲籌備委員，承聯美公司撥出莎莉麥蓮及積林蒙主演之「桃色公寓」新片，定卅日下午九時半在娛樂戲院作隆重優先獻映，屆時周峻年爵士夫人將蒞塲揭幕。國語影星多位參加登台表演各種精彩節目，除名譽券每張五十元外，其餘券價超等廿元，後座五元，前座三元。

選工姐 談三圍

工展選花樣，今年又選工姐，金鑽牌的關玉蓮，一屆當先，獲名第一。大會宣傳部，爲她發表的資料說：她的腰圍是十九吋，胸圍是卅三吋，臀圍是卅二吋，身高五呎二吋，體重一百零五磅。圖爲關小姐近照。

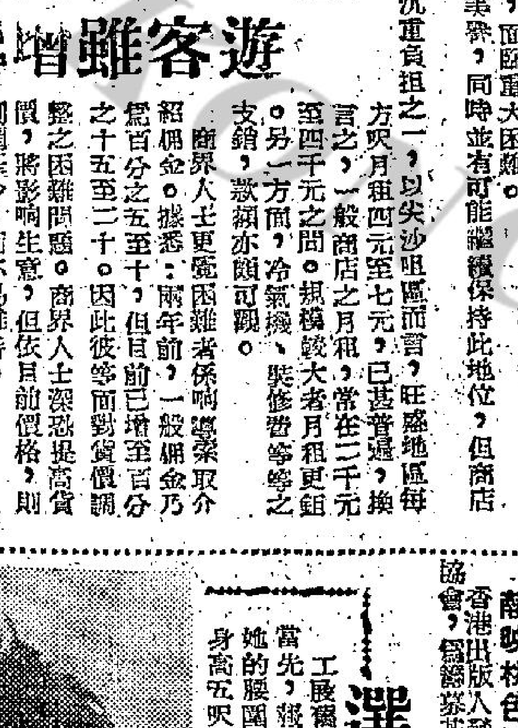

鱷姐新裝

工展會中，鱷魚小姐昨日換上新裝，淺灰的長衫裙，白領，領口一朶紅花，好看嗎？請君批評。

馬經

昨僅六騎出試 鏡頭清楚分明 例課操練則近百匹

文王

賽馬週的最後長程試跑，例須在週二至週三的早課出試，致週三的早課，倍見冷落，除非是連袂兩日的賽程，始有例外耳。昨早出試，總數雖近百匹，而有關今次賽事者，僅佔六四，其他均是例課，賽期在花旦後，自不必勉強磨練了。

潘錦才試快樂家庭，由馬伕牽引至電算機前起步，快試六化郎，一分卅秒四（卅二），一放而去，上落山一段，頗見凌厲，返直路後，雖稍見慢下來，然腳頭仍有勁，尚非乏力可比，它自初冬時出過後，上次一里不報名，埋頭苦練了七週，練得異常充實，適逢再度調整班次，被降下來，又巧合的編入紅牌賽，潘錦才請縛有路，當必盡力而爲，馬有前途，紅牌最合，荷塲地有助，大可如上次之寫利，直放到底也，未可完全漠視。

△何偉航策喜力勤，由麥克文策美麗菲伴跳，六化郎一分卅一秒（廿八秒），前者佔欄，于電算機前兩頭放出，竟見上口，勇往直前，美麗菲在半乘後跟隨，上上落落，追到並頭，又被喜力勤搶先，幾度追退，始終無法並前，轉返直路，前者仍佔先大半乘，何偉航同它頻頻，按住不動，似欲將就美麗菲追上，但到電算機前，仍無法追貼，雖拔鞭鬆下騎功，尚有反應，過終點時剛可追及同過，但一過了終點，喜力勤又再度搶前，老馬竟有如此旺盛火氣，實不常見，鋼光大勇，叫人憶憶不置。它與前騎同在初冬時出過後，上次亦不報名，因重整班次而被降低了一班，頗佔便宜，一里雖未能盡展所長，但適逢轉勇，而配搭又相當合拍，在紅牌賽中，是騎齊的一對，實事潘氏，大有希望拉頭馬了。

△洪寶康于第四塲第五班一里賽中，本有封面女郎及永恒兩駒可供選擇，側聞封面女郎有些動訊，當馬主何文法氏，正有黃金國之行也，如屬實，當出永恒，昨試六化郎，由周佐明策喜利伴跳，以一分卅五秒三（廿九秒一）畢全程，永恒在電算機前一鬆而去，佔欄直放，第一骨已走廿七秒三，喜利在外鬆佈住，初是尚跟得甚貼，一路快放，至上落山後，強弱漸見，但過了一里閘，永恒已無法再等，逐漸拋前，電算機前，已領先三馬位，小洪故意再催，尚有餘勁，完全程時已將喜利拋後六七乘，潑朗可喜，此駒雖失于腳，但上程九化郎走勢，前段走得不錯，近況已有進展，當有一戰之力，而塲地有助，且成熟門了。

△第一班馬于週二僅餘雲深昵及蜜島未試，昨由助手梁根其，去試雲深昵六化郎一分卅八秒（廿九秒三），起步即緊留，緩緩放出，腳頭輕爽有勁，一路留住，返直路仍不稍鬆，順其自然過終點，志有稍練腳頭，已無加強磨練意，奔闊大敵當前，似未敢輕于言戰了，且下次第一班在六化郎賽程，是曹事舍杯的錦標賽，看勁態似留力于下次力爭，近況雖好，今次尚難樂觀。

△洪寶康策蜜島，由助手兌好趣陪跳，六化郎一分卅五秒二（廿七秒），好趣在內欄，一放而去，蜜島在外緊隨，島之跟隨力，過六化郎閘時，雖五化郎開騎後，好趣加速，兩快上山，落山時尤衝衝不留足，蜜島亦步亦趨，如影隨形，不作主動，始終在半乘後傍住，轉返直路，走勢更盛，好趣沿欄直追，穩見胸湧，蜜島跟到終點前廿碼，小洪輕催，以試反應，尚覺有餘，它在本季從未上陣，今次是初出，照計總比出過者吃虧，但三個多月來不斷的苦練，將勤補拙，尚無大碍，不過勇態稍得較遲，在近期內始見僅有，可能未够十足耳。

△星島出鄭漢釣遙搖，郭子猷策喜福伴跳，以二分十一秒（廿九秒四）完一里路跳，且留且放，均見從容，喜福先騎太深，全程處下風，過終點時星島尚先半乘，未費半力，優優有餘，成熟有勁，然進步，今次取短途，而準備程序，則志在磨練，有胃口否？不易測斷，郭子猷下次便可復出，留以有待，尚非過份，新掠班也，但如露殺機，則不容輕視，滑留應值此班够膽。

祀聖尊師 集會鞠躬齊作揖

領糧入廟 異香撲鼻倍怡神

△昨晚月宮樓酒家頗熱烈，南邊禮堂高懸孔子聖像，許多孔子信徒執着弟子禮，孫向「萬世師表」鞠躬作揖，有些人懷疑孔子是否另有一個誕辰，後來主席宣佈，才知道孔教學院三十週年院慶，孔子後裔和信徒不少到場參加。

△港督夫人昨天上午，在跑馬地印度廟裏面派米糧，到領的人不是老婆婆就是小孩子。印度廟裏的執事人於是把最名貴的「西藏香」燒起來，沿着石階一直到廟裏，處處香烟撲鼻，使人有滿廟皆香之感。

△三角碼頭對開的德輔道西和永樂西街口的十字街頭，出現一個怪人，他髮長垂肩，衣服襤褸，每日上午便躲在馬路的鐵欄杆處，雙目留齋直望馬路，一點也不動，一直等到下午才離開，天天如是，這可謂是底山下的怪客。

△最近一般經營酒樓業的，個個生意滔滔，天天差不多有擺結婚喜酒，有等且一連多天全廳均告定滿，據一位酒樓經理說：「今年做結婚酒可能做埋明年生意，因爲明年係寡年，所以很多人要提前今年結婚，這大概就是今年擺結婚酒特別多的原因呢。」

△昨晚有人在九龍某酒家打麻雀消遣，一個做莊家的胡出一鋪「鷄胡」，聞他對人說道：「呢鋪鷄胡雖然食出，但係上湯浸鷄咯！」原來他這鋪牌係用一對鶴香東做「眼」，攻打四方城之怪術語也，這叫做上湯浸鷄。

△聖誕節期近，各商行大廈的窗櫥、門口、大堂都佈置着豐富的佳節裝飾。中區建好、內部有數個裝修，但仍然有美麗的節目勤樓梯之架的一株最搶眼的大廈，地下大堂銀色的樹枝，樹枝上掛滿生亮，加以由播出聖誕之樂，使人置身其中，大有聖誕已臨之感。

△一個外籍水兵上岸，在灣仔一間舊店買聖誕咭，他操英語說：「我要一張寄給我的GIRL的聖誕咭」。店員誤以爲他是寄給他女兒的，胡胡塗塗拿了一堆父親給女兒的聖誕咭，那水兵不禁大笑說：「我是寄俾我女朋友的聖誕咭呀！」店員才知發生誤會，在塲的其他顧客聽到，大家都爲之捧腹云。

酒樓喜讌擺連連　趨吉避凶同此念
嫁娶紛紛要搶先　結婚最忌過盲年

最靚添丁甜醋　八珍醬園

香港電話：七七式七五式　七三六式六　七七〇〇

九龍電話：五〇式四壹　八〇七七〇　五六三三七

經中英政府註冊　化驗無毒證明

瑞芬氏　註冊商標

廣嗣藥露

廣嗣藥露乃外療固本，獨一無二聖藥，故面世三十餘年，名馳中外，無庸贅述。

萬靈無毒　陰陽毒症凡初起者服藥三次，清毒痊癒，永不復發

總經理惠民藥行

使十零文醫好個毒症又唔會復發最經濟無異寶囉